

WirelessProfessional WLZent

Bedienungsanleitung



Inhalt

1	Allgemeine Hinweise.....	5
2	Einleitung	6
3	Technische Daten	7
4	Aufbau.....	8
5	Montageanleitung Wireless Professional WLZent.....	10
6	Bedienung der Wireless Professional WLZent.....	12
6.1	Die Touch-Bedienung.....	12
6.2	Die Bildschirmtastatur	14
6.3	Einen USB-Speicherstick an der Wireless Professional WLZent verwenden	16
6.3.1	Auswerfen über Taskleisten Symbol.....	17
6.3.2	Gebäudepläne auf der WLZent ablegen	18
6.4	Bedeutung der Signale in den Sichtfenstern	19
7	Manipulationssicheres Betriebssystem	20
8	Maintenance Mode.....	21
8.1	Maintenance Mode starten	21
8.2	Maintenance Mode verlassen.....	22
9	Inbetriebnahme der Wireless Professional WLZent	24
9.1	Erstes Einschalten.....	24
9.2	Verhalten der WLZent bei Netzausfall.....	25
9.3	Verhalten bei Netzwiederkehr	25
9.4	Neustart der Wireless Professional WLZent	25
9.4.1	Software-Neustart.....	25
9.4.2	Hardware-Neustart.....	26
9.5	Abschalten der Wireless Professional WLZent	26
10	Datum und Uhrzeit einstellen.....	28
11	Bildschirmschoner.....	29
12	Hintergrundbeleuchtung einstellen	30
13	WLX Settings Tool	31
13.1.1	Screensaver Settings.....	32
13.1.2	Firewall Settings	33
13.1.3	Change User Password.....	35
14	Netzwerkconfiguration	37
14.1	Mit einem Kabelnetzwerk verbinden	37
14.1.1	Statische IP-Adresse	37
14.2	Mit einem Funknetzwerk verbinden.....	41
14.3	Verbindungsinformationen Anzeigen	44
15	Bluetooth.....	45
15.1	Bluetooth aktivieren.....	45

Wireless Professional WLZent

Installationsanleitung

15.2	Bluetooth deaktivieren	45
15.3	Ein Gerät via Bluetooth koppeln	46
15.4	Ein gekoppeltes Gerät trennen	50
16	Fernzugriff über RustDesk	51
16.1	Verbindung herstellen	51
16.2	Verbindung beenden	55
16.3	RustDesk Verbindungspasswort ändern	55
16.4	RustDesk Verbindungen von der WLZent auf andere Geräte	56
17	VNC-Remote-Verbindung	57
17.1	VNC-Viewer	57
17.1.1	VNC-Verbindung zu einem Gerät herstellen	59
17.1.2	VNC-Verbindung zu einem Gerät trennen	61
17.1.3	VNC-Viewer beenden	61
17.1.4	Ansicht skalieren	62
17.2	VNC-Server	63
18	Systeme auf die WLZent umziehen	64
18.1	Wireless Professional vom CPC auf WLZent umziehen	64
18.1.1	CPC mit Wireless Professional Version 2.4 und neuer	64
18.1.2	CPC mit Wireless Professional Version 2.2 und älter	64
18.1.3	Daten auf WLZent3 übertragen	67
18.2	Daten von WLZentx/WLTouchx importieren	71
18.2.1	Vorbereitung der WLZent1/WLZent2 für den Umzug	71
18.2.2	Vorbereitung der WLTouch für den Umzug	72
18.2.3	Daten auf die WLZent3 übertragen	72
19	Webbrowser	76
19.1	Webbrowser starten	76
20	Texteditor	77
20.1	Texteditor starten	77
20.2	Text einfügen	77
20.3	Datei speichern	79
20.4	Programm beenden	81
21	Firewall	82
22	Betriebssystem- und Wireless Professional Updates	83
23	Datenbackup der Wireless Professional WLZent	84
23.1	Automatisches Backup	84
23.2	Manuelles Backup	84
23.3	BackUp Files auf ein anderes Medium kopieren	87
23.3.1	Backup USB-Stick an PC anschließen	87
23.3.2	Daten vom Backup USB-Stick an der WLZent kopieren	88

23.4	Backup Daten zurückspielen	93
24	Long Term Backup	98
25	Sprachfiles nachinstallieren.....	99
26	FAQ	100
26.1	Welche Geräte können an die USB-Buchse angeschlossen werden?	100
26.2	Ist es möglich, zusätzliche Software auf dem Gerät zu installieren?	100
26.3	Werden Softwareupdates automatisch aus dem Internet geladen?	100
26.4	Ist ein Backup auf ein Netzlaufwerk möglich?	100
26.5	Wieso wird die Wireless Professional Anwendung immer wieder neu gestartet?	100
27	Revisionshistorie.....	101
28	Kontaktinformation	102

1 Allgemeine Hinweise

Diese Bedienungsanleitung richtet sich an folgende Zielgruppe: Elektrofachkraft gemäß DIN VDE 0105 und autorisiertes Fachpersonal. Sie erläutert den sicheren und fachgerechten Umgang mit dem Überwachungssystem. Die allgemeinen Sicherheitsbestimmungen und für den Einsatzbereich geltenden örtlichen Unfallverhütungsvorschriften sowie Anweisungen und Sicherheitshinweise müssen eingehalten werden. Die Bedienungsanleitung, insbesondere das Kapitel Sicherheit, ist vor Beginn sämtlicher Arbeiten an dem System vollständig zu lesen.

Diese Bedienungsanleitung wurde unter Berücksichtigung der geltenden Vorschriften zusammengestellt. Diese Bedienungsanleitung ist jederzeit in der Nähe und für alle an und mit dem System arbeitenden Personen frei zugänglich aufzubewahren.

Zusätzlich zu beachten sind alle Gesetze, Normen und Richtlinien des jeweiligen Landes, in dem das System errichtet und betrieben wird.

Der Hersteller übernimmt keine Gewährleistung oder Haftung für Schäden, oder Folgeschäden, die entstehen durch:

- nicht-bestimmungsgemäßen Gebrauch
- nicht-autorisierte oder nicht-fachgerechte Änderung bei den Anschlüssen, Einstellungen oder Programmierung des Systems
- Nichtbeachtung von Vorschriften und Verhaltensmaßnahmen für den sicheren Betrieb

Verpackungsmaterialien sind kein Müll, sondern Wertstoffe, die einer Wiederverwendung oder Verwertung zuzuführen sind.

Batterien und elektronische Bauteile enthalten Stoffe, die bei nicht sachgerechter Entsorgung zu Gesundheits- und Umweltschäden führen. Nationale Richtlinien und Vorschriften für die sachgerechte Entsorgung von Alt-Batterien und Elektronikbauteilen sind zu beachten!

2 Einleitung

Die Wireless Professional WLZent ist ein Industrie-PC mit Touchdisplay, integriertem Netzteil und Wireless Professional USB-Koordinator, sowie von außen zugänglicher USB und Netzwerkbuchse. Auf dem Industrie-PC sind ein Linux-Betriebssystem, ein VNC-Viewer, eine Remote Access Software sowie die Wireless Professional Software installiert.

Die Wireless Professional WLZent ist zur Verwendung als zentrale Prüfeinrichtung im Wireless Professional System vorgesehen. Durch das Touchdisplay ist eine Bedienung am Gerät möglich. Die WLZent erfüllt die Anforderungen an ein automatisches Prüfsystem nach EN 62034.

Hinweis: Die Bedienungsanleitung der WLZENT03 und der WirelessProfessional-Software ist auf dem Gerät unter /home/rp/Desktop/manual abgelegt und direkt über eine Desktopverknüpfung erreichbar.

Alternativ kann das Handbuch auf der Produktseite des WLZENT03 auf unserer Homepage <https://www.rp-group.com/de> als PDF heruntergeladen werden.

3 Technische Daten

Prozessor-Chipsatz	ARM Cortex-A72 Quad
Prozessor-Taktrate	1,5 GHz
Arbeitsspeicher	4GB SDRAM
LAN	Gigabit Ethernet
Leistungsaufnahme	max. 17W, PF 0,52
Schutzart	Schutzklasse 1
Abmessungen	H 225mm x B295mm x T75mm inkl. Wandhalterung
Montageart	Wandmontage
Umgebungstemperatur	15° C bis 30° C
Gewicht	4 kg

4 Aufbau



Abbildung 1 WLZent Ansicht von links



Abbildung 2 WLZent Ansicht von rechts

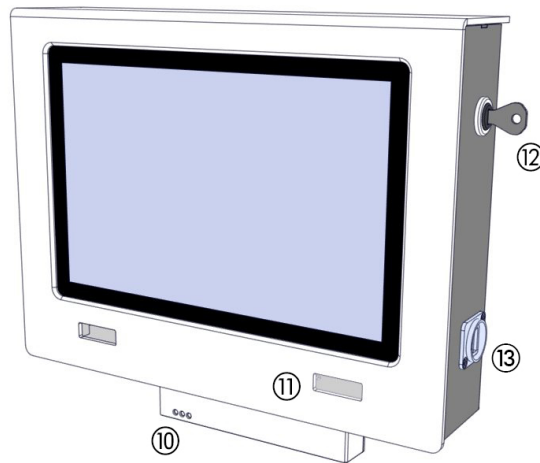

Abbildung 3 WLZent interne Komponenten

1	Wireless Koordinator	9	Optionale seitliche Kabeleinführung mit Zugentlastung Oder Blindstopfen
2	Netzteil	10	Sichtfenster für Koordinator
3	Netzanschlussklemme	11	Sichtfenster für WLZent Prozessorboard
4	Interne Zugentlastung	12	Gehäuseschloss
5	Anschlussbox	13	Netzwerkbuchse
6	WLZent Prozessorboard mit SD-Card	14	USB-Buchse
7	Rändelmutter mit Ovalscheibe	15	Touchdisplay
8	RTC-Platine	16	Zweite seitliche Kabelzuführung, z.B. für Störmeldekontakt

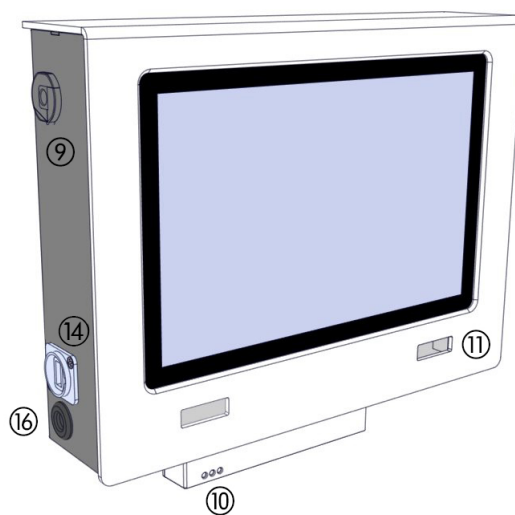
5 Montageanleitung Wireless Professional WLZent

Die Wireless Professional WLZent ist ein Gerät, welches für Wandmontage vorgesehen ist.

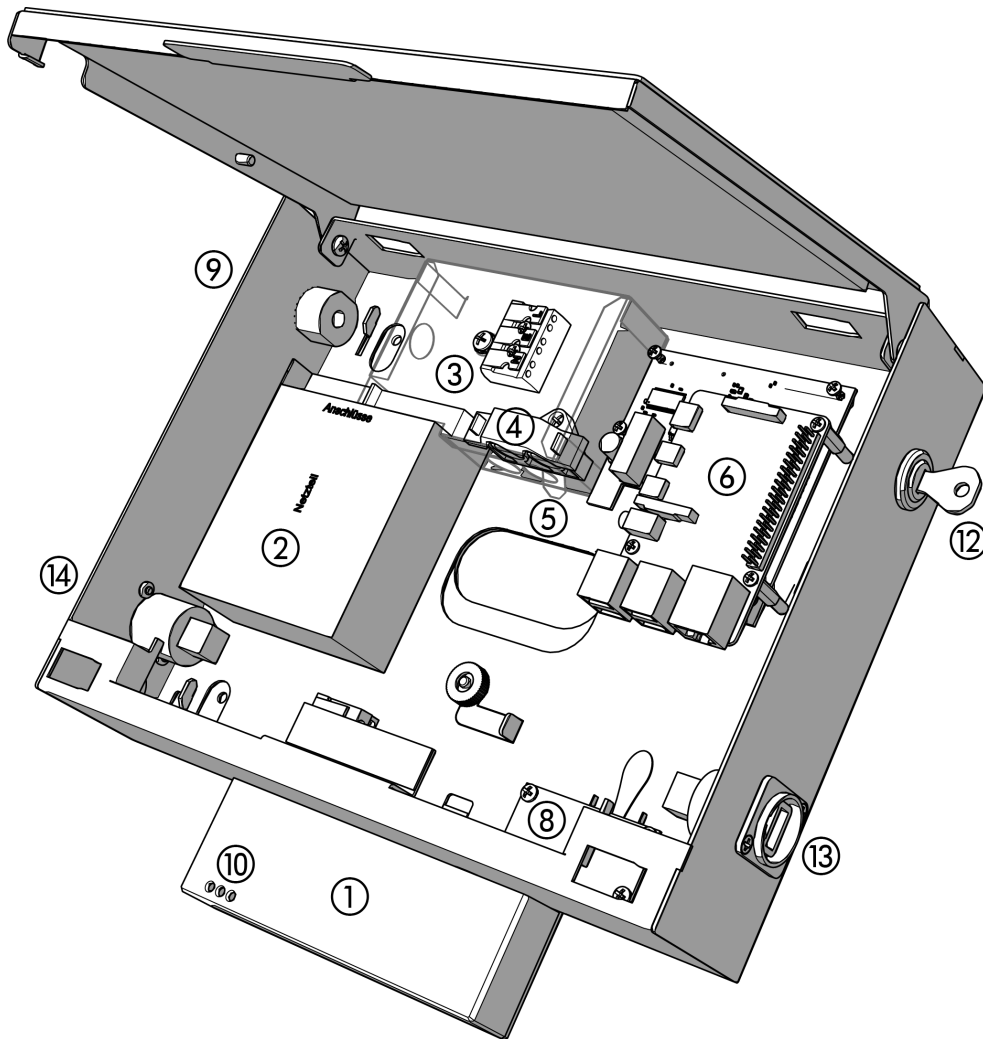
Aus ergonomischen Gründen wird die Montage in einer Höhe von 1,40m ($\pm 0,20$ m) empfohlen (Bildschirmmitte).

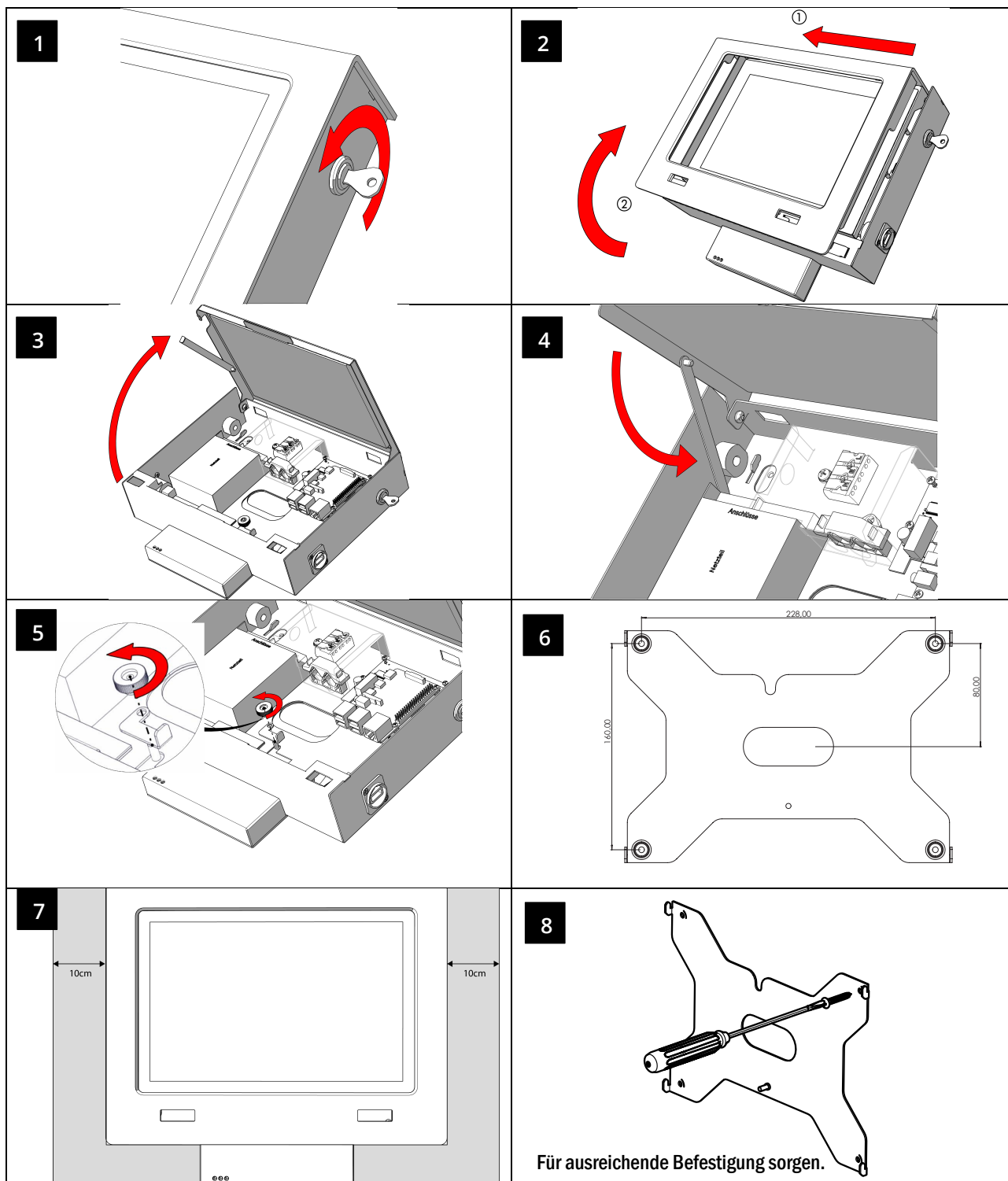

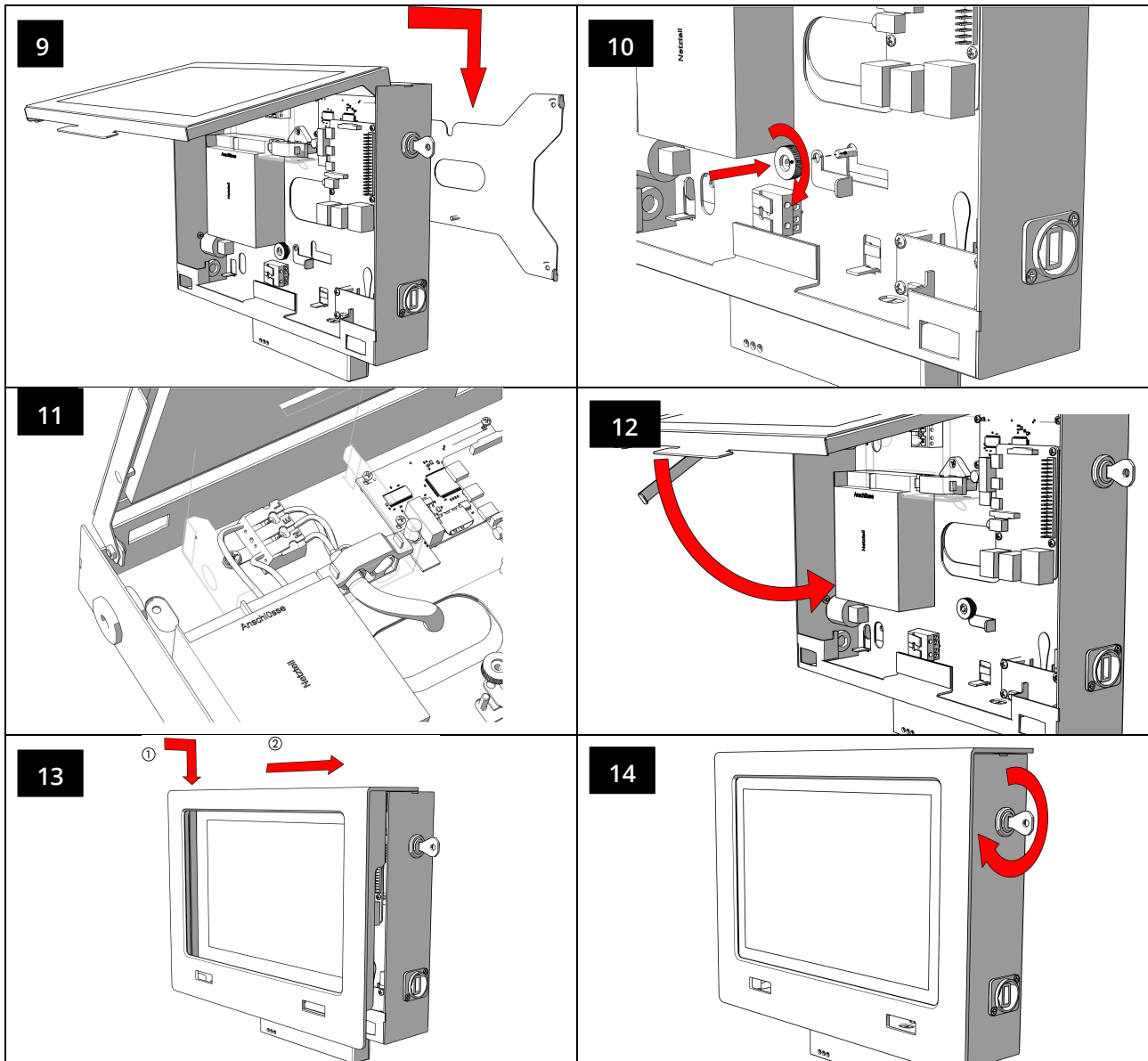

Nach Abschluss der Montage ist die Schutzfolie vom Display zu entfernen.

Zur optionalen seitlichen Zuführung der Stromversorgung oder für einen Störmeldekontakt den Blindstopfen entfernen und durch die beigefügte Kabeldurchführung ersetzen (siehe Seite 8).

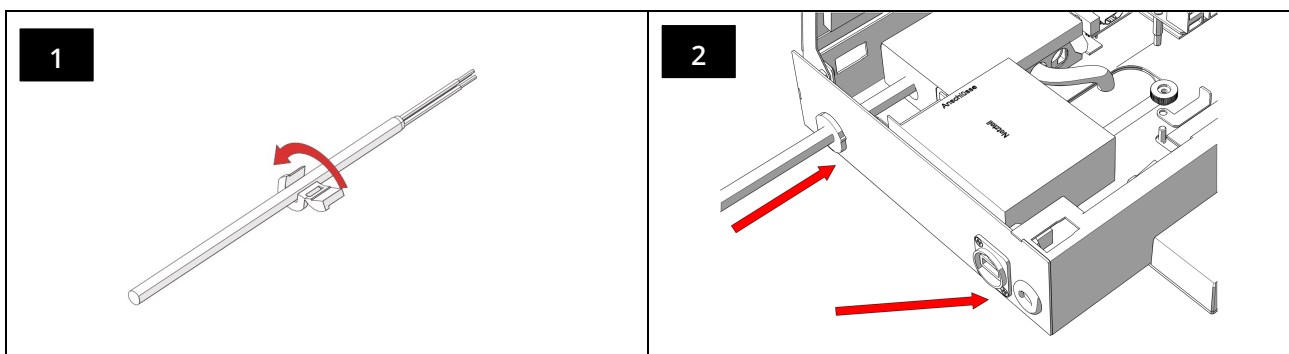

6 Bedienung der Wireless Professional WLZent

Die Wireless Professional WLZent wird über ein Touchdisplay (15) bedient. Das Touchdisplay kann direkt mit dem Finger oder einem Stift, der für kapazitive Touchdisplays geeignet ist, bedient werden.

Für Texteingaben steht eine Bildschirmtastatur zur Verfügung.

6.1 Die Touch-Bedienung

Das Antippen des Touchdisplays entspricht einem Linksklick mit einer konventionellen Maus. Desktop Icons werden einfach angetippt, um die dahinter liegenden Programme zu starten. Im Betriebssystem ist kein Doppel klick notwendig.

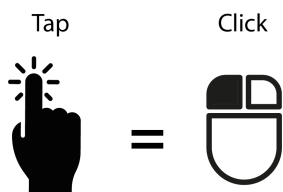

Wird der Finger von einem Punkt zu einem anderen gezogen, wird ein Bereich markiert. Dies ist gleich der Markierfunktion mit einer konventionellen Maus.

Um einen rechtsklick auszuführen, muss der Touch Screen mit 2 Fingern gleichzeitig angetippt werden. Wenn für das Icon ein Kontextmenü verfügbar ist, so wird dieses geöffnet. Das Kontextmenü öffnet sich im Bereich des Fingers, welche als erstes vom Touch registriert worden ist.

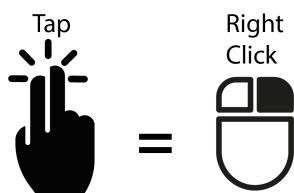



Abbildung 4 Wireless Professional WLZent Kontextmenü

Um die Drag und Drop Funktion zu benutzen, wird ein Objekt erst angetippt danach kann es durch Antippen und Ziehen bewegt werden.



Wenn 3 Finger auf das Touch-Display gelegt werden und eine Abwärtsbewegung vollführen, wird das im Vordergrund befindliche Fenster in der Taskleiste minimiert

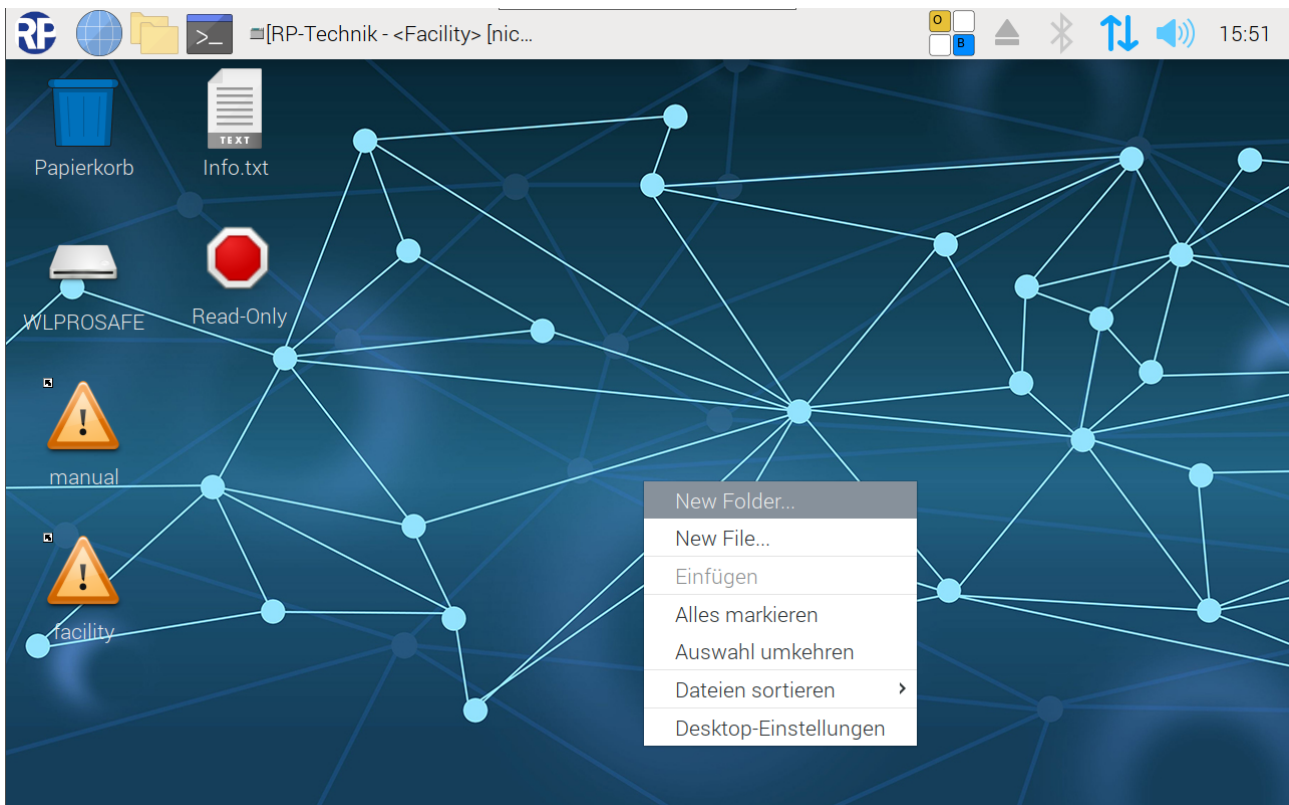
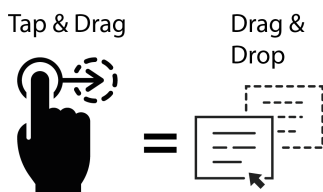
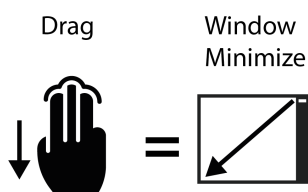

Wenn ein Fenster eine Scroll Bar aufweist, kann durch auflegen von 2 Finger auf das Touch-Display und das Ausführen einer Seitwärtsbewegung oder einer Auf/Ab Bewegung im Fenster gescrollt werden.

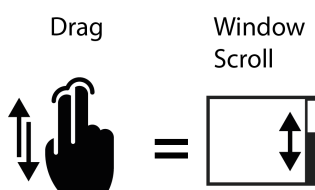

Seite 14/102

6.2 Die Bildschirmtastatur

Die Bildschirmtastatur kann über das Icon in der Taskleiste oder das Startmenü aufgerufen werden.

Wird in der Wireless Professional ein Fenster mit Eingabefeld geöffnet, wie z.B. für die Passworteingabe, oder in ein Textfeld geklickt, so wird die Bildschirmtastatur automatisch mit geöffnet.

Wird das Icon in der Taskleiste angetippt, öffnet sich ein Kontextmenü in dem der Punkt „Onboard anzeigen“ ausgewählt werden muss, damit die Tastatur eingeblendet wird.



Abbildung 5: Onboard Kontext Menü

Soll die Bildschirmtastatur über das Startmenü geöffnet werden muss Startmenü->Barrierefreiheit->Onboard ausgewählt werden.



Abbildung 6 Onboard Startmenü

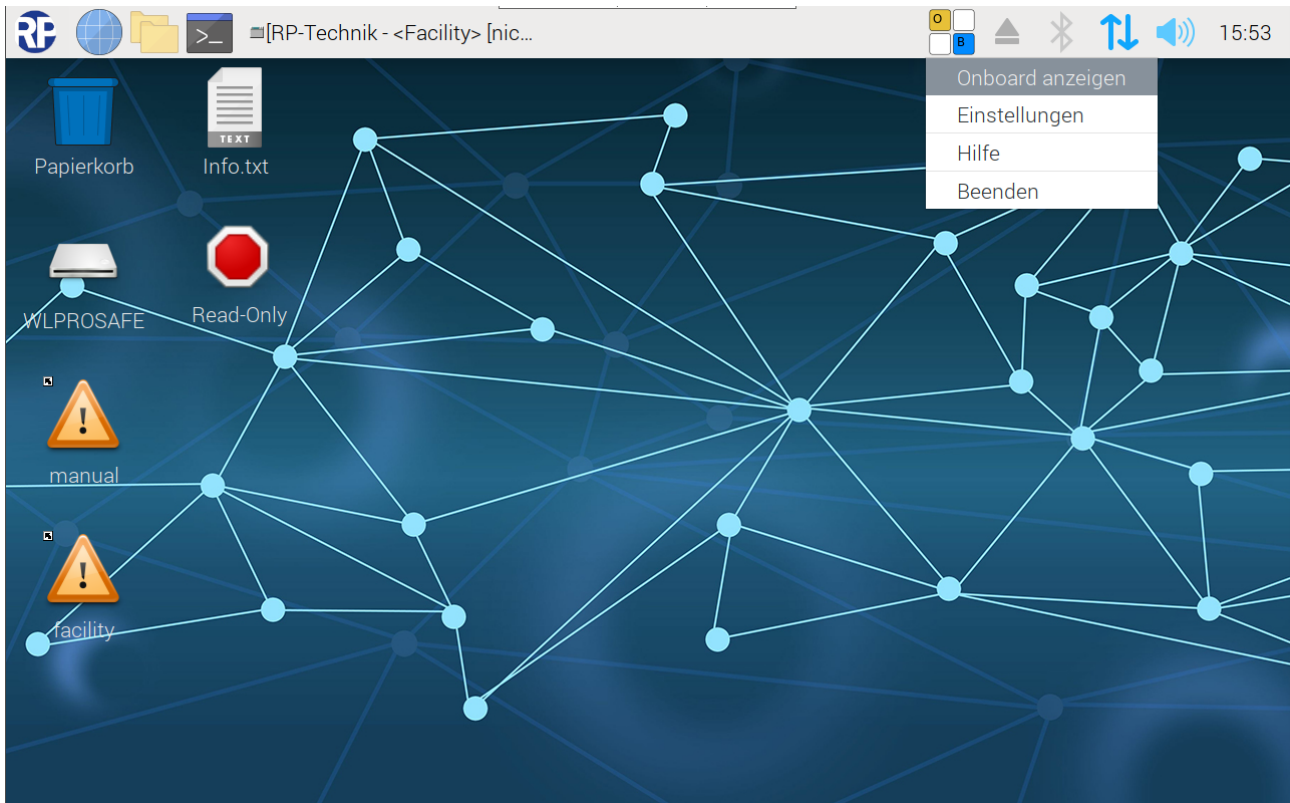

Abbildung 7 Wireless Professional WLZent Bildschirmtastatur

Die Tastatur entspricht dem DE-deutschem Layout für Deutsch und hat in der ersten Ansicht keinen numerischen Ziffernblock.

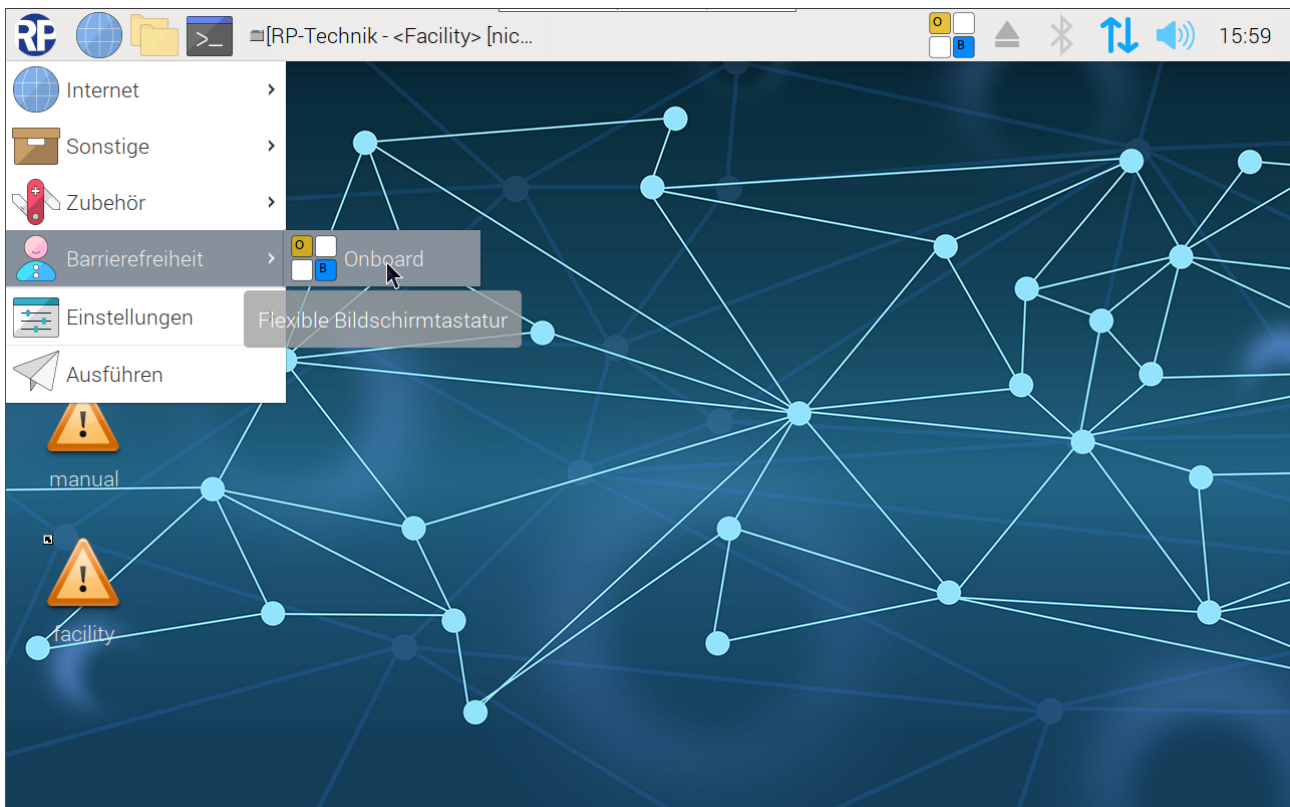
Über die Schaltfläche „123“ kann die Ansicht umgeschaltet werden, wodurch Funktionstasten angezeigt werden.

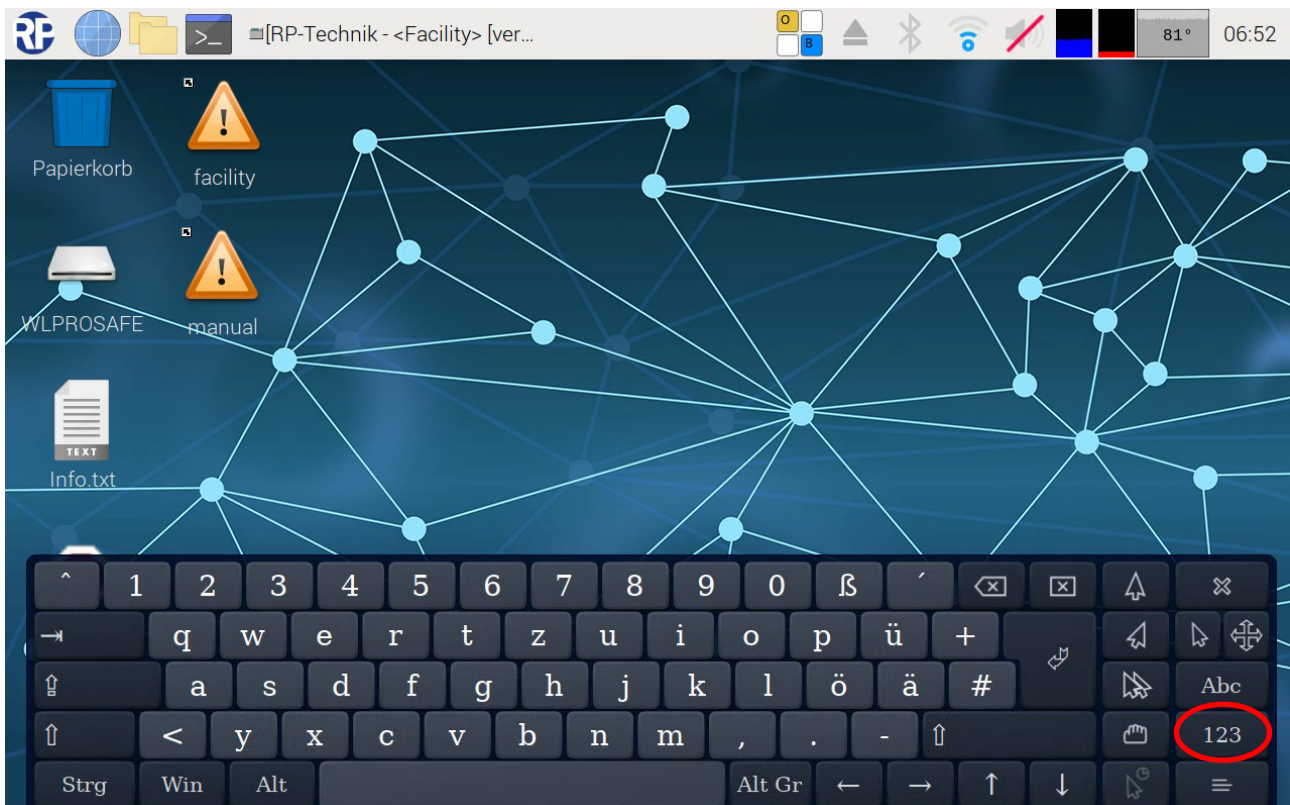

Abbildung 8 Wireless Professional WLZent Bildschirmtastatur Funktionstasten

Durch erneutes Antippen der Fläche „123“ oder durch Antippen der Fläche „Abc“ schalten Sie in die vorherige Ansicht zurück.

Die oberhalb der Schaltfläche „Abc“ angeordnete Steuerkreuzschaltfläche  dient zum Verschieben der Tastatur auf dem Bildschirm. Dies kann notwendig sein, wenn Texteingabefelder durch die Tastatur verdeckt werden.

Die mit „x“ gekennzeichnete Schaltfläche oberhalb der Steuerkreuzschaltfläche schließt die Bildschirmtastatur.

6.3 Einen USB-Speicherstick an der Wireless Professional WLZent verwenden

An der USB-Buchse (14) können im FAT-Format formatierte USB-Sticks, USB-Card-Reader oder Eingabegeräte verwendet werden. Gebäudepläne können so auf die WLZent übertragen werden, ebenso Daten von älteren WLZent/WLTouch Systemen oder von CPCs.



Achtung: USB-Sticks sollten immer zuerst durch die Software ausgeworfen (deaktiviert) und erst danach abgezogen werden, da es sonst zu Datenverlust kommen kann.

Das Auswerfen per Software ist über ein Taskleistensymbol oder den auf der Wireless Professional WLZent installierten Dateimanager durchzuführen.

6.3.1 Auswerfen über Taskleisten Symbol

Durch das Anklicken des Taskleistensymbol wird ein Kontextmenü geöffnet, welche alle derzeit angeschlossenen Speichermedien auflistet.



Abbildung 9 Speichermedium Auswerfen

Hinter den Namen der Speichermedien wird das Auswerfsymbol (roter Kreis) angezeigt. Zum Auswerfen des Mediums ist das Auswerfsymbol anzuklicken.

6.3.2 Gebäudepläne auf der WLZent ablegen

Im Speichersystem der WirelessProfessional WLZent ist für die Ablage von Gebäudeplänen der Ordner „Facility“ vorgesehen. Der Ordner „Facility“ befindet sich auf dem Backup USB-Stick.

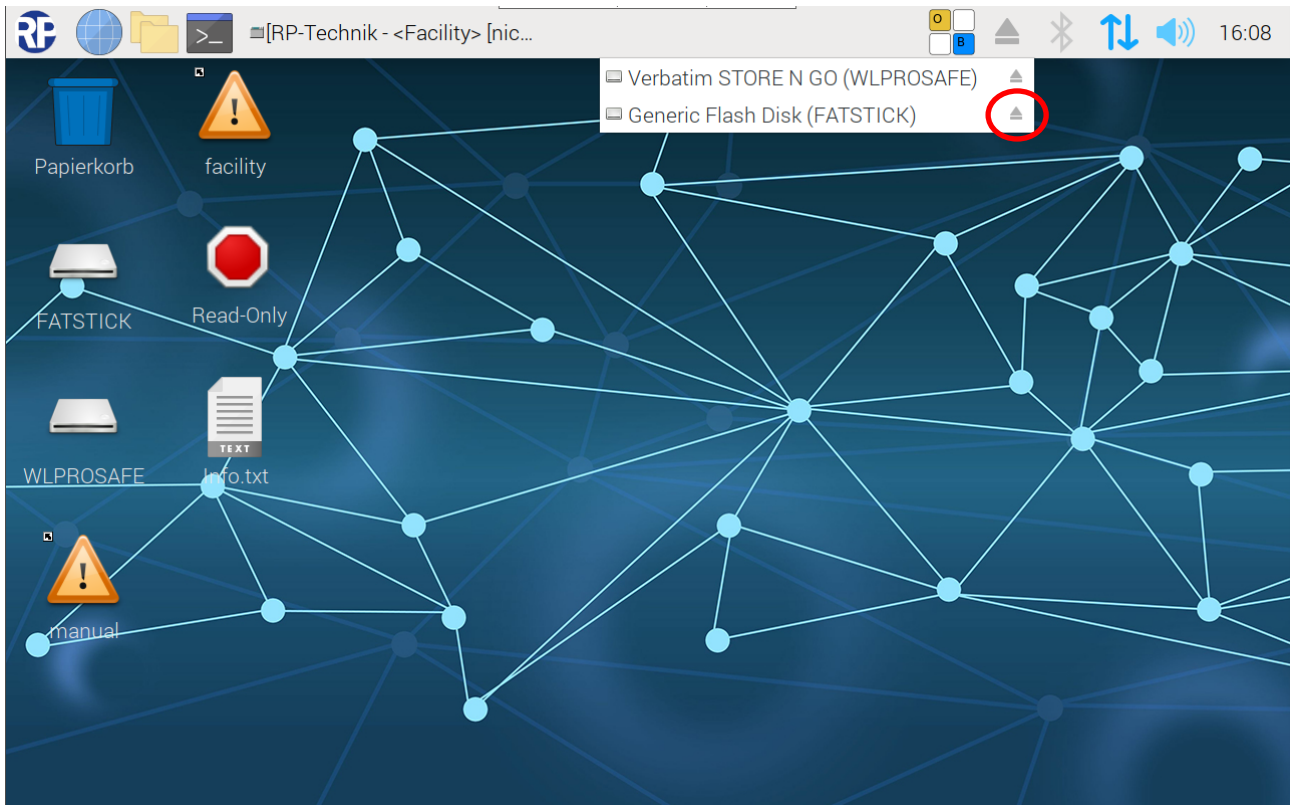
Gebäudepläne können direkt an der WLZent von einem angeschlossenen USB-Speichermedium in den Ordner „Facility“ kopiert werden. Alternativ kann die WLZent heruntergefahren und der Backup USB-Stick mit einem Computer verbunden werden, um so die Gebäudepläne auf den Backup USB-Stick zu kopieren.

Das Ablegen von Gebäudepläne außerhalb des dafür vorgesehenen Ablageortes kann die Funktionsweise der WirelessProfessional WLZent beeinträchtigen, da damit unnötig Arbeitsspeicher belegt wird. Das kann dazu führen, dass der WirelessProfessional Software die nötigen Arbeitsressourcen fehlen.



Abbildung 10 Speicherort für Gebäudepläne

6.4 Bedeutung der Signale in den Sichtfenstern

In den beiden Sichtfenstern (10 & 11) links und rechts unterhalb des Bildschirms sind Status-LEDs sichtbar, die Auskunft über den aktuellen Zustand der Wireless Professional WLZent und des Wireless Professional Koordinators geben.

Im Koordinator Sichtfenster (10) werden die 3 Signal LEDs des Koordinators angezeigt.

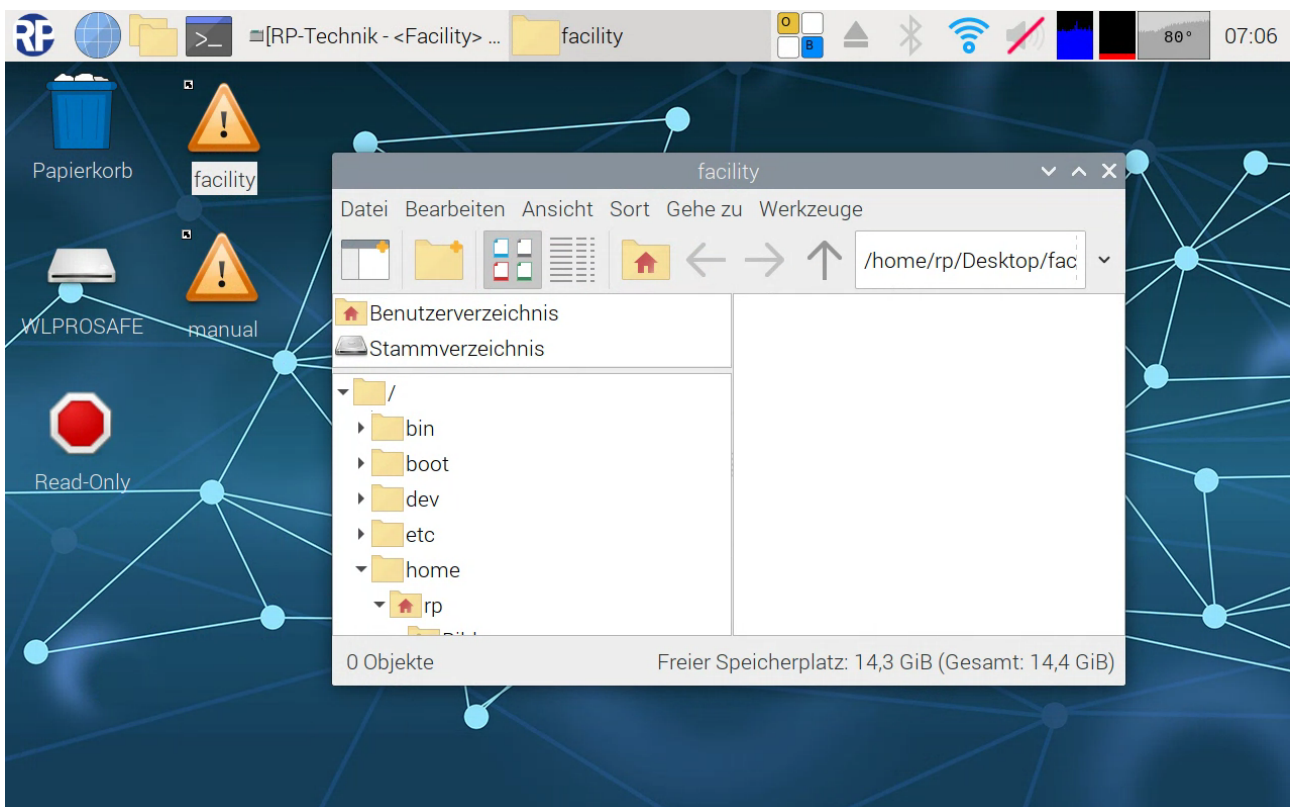
Farbe	Zustand	Bedeutung
Grün	Blinkt	Die Wireless Professional Software läuft nicht
Grün	An	Die Wireless Professional Software ist gestartet und kommuniziert mit dem Gerät
Blau	Blinkt	Funktraffic-Anzeige
Rot	An	Es liegt ein Fehler im Wireless Professional System vor

Im WLZent-Sichtfenster (11) werden 3 Signal LED angezeigt, welche über den Betriebszustand des WLZent Prozessorboards (6) Auskunft geben.

Farbe	Zustand	Bedeutung
Grün	An	Das WLZent Prozessorboard wird mit Spannung versorgt
Blau	An	Gerät mit der Cloud Verbunden
Orange	An	Es wird gerade lesend/schreibend auf den Backup USB-Stick zugegriffen



7 Manipulationssicheres Betriebssystem

Die Wireless Professional WLZent ist mit einem Betriebssystem ausgestattet, welches sich standardmäßig in einem Nur-lese-Modus (Read Only) befindet.

Das bedeutet, dass jegliche Änderungen am Betriebssystem nach einem Neustart verloren gehen.

Um dauerhafte Änderungen am Betriebssystem durchzuführen, muss das Betriebssystem in den Lese-und-Schreib-Modus (Read-Write) wechseln.

Zur Indikation, welcher Modus vom Betriebssystem gerade verwendet wird, werden unterschiedliche Icons auf dem Desktop eingeblendet.

Modus	Desktop Symbol	Bedeutung
Read Only		Änderungen am Betriebssystem gehen bei Neustart verloren
Read-Write		Änderungen am Betriebssystem sind dauerhaft

Hinweis: Es wird immer nur einer der beiden Icons angezeigt.

Dauerhafte Änderungen am Betriebssystem sind zum Beispiel das Ändern vom Benutzerpasswort.

Wenn eine Änderung nur im Read-Write Modus möglich ist, informiert das Betriebssystem darüber und wechselt dann automatisch in diesen Modus. Der Read-Write Modus wird, nachdem die Änderung erfolgt ist, automatisch verlassen.

Die Umschaltung zwischen den Modi Read-Write und Read-Only dient der Betriebs- und Manipulationssicherheit des Systems.

8 Maintenance Mode

Im Maintenance Mode können dauerhaft Einstellungen am Betriebssystem wie z.B. das Verbinden mit einem WLAN-Netzwerk vorgenommen werden.

Hinweis: Der Maintenance Mode sollte nur von geschulten Fachpersonal verwendet werden. Eine Fehlbedienung im Maintenance Mode kann dazu führen, dass die Wireless Professional WLZent nicht mehr funktionsfähig ist.

8.1 Maintenance Mode starten

Der Maintenance Mode wird über das Startmenü im Punkt „Sonstige“ der Unterpunkt „Maintenance Mode“ gestartet.

Hinweis: Vor dem Wechsel in den MaintenanceMode sind die Daten der Wireless Professional Software durch das Betätigen der Schaltfläche „Anlage Speichern“ oder durch Beenden der WirelessProfessional Software zu sichern.

Startmenü->Sonstige->Maintenance Mode



Abbildung 11 Maintenance Mode starten

Nachdem der Menüpunkt ausgewählt wurde, dauert es ca. 15 Sekunden, bis die WLZent anfängt, einen Neustart auszuführen. Remote-Verbindung geht dabei ggf. verloren.

Sobald die WLZent wieder hochgefahren ist, befindet sich das Betriebssystem der WLZent nun im Read-Write Modus. (siehe Kapitel 7).

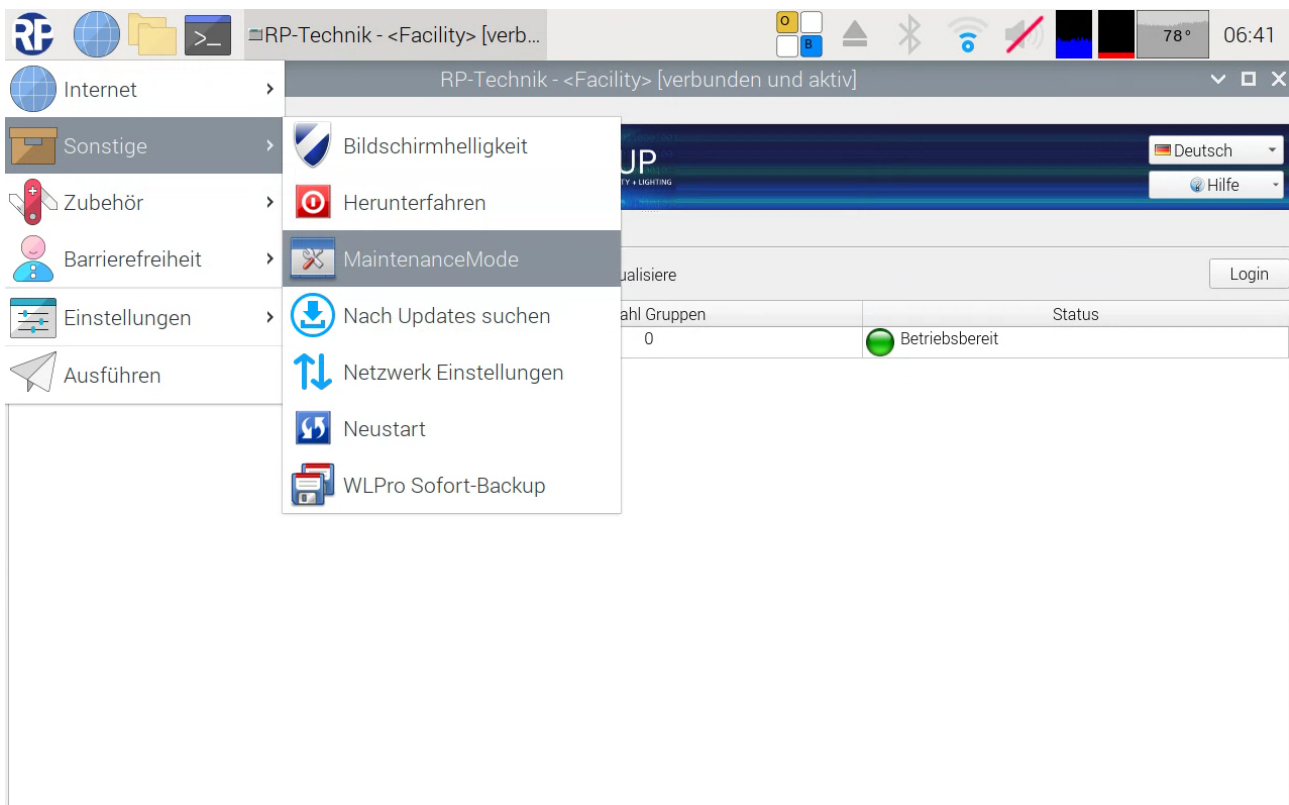

Abbildung 12 Desktop Im Maintenance Mode

Die Wireless Professional Software wird im Maintenance Mode nicht gestartet. Ebenso stehen im Maintenance Mode verschiedene Scripte auf dem Desktop zur Verfügung.

8.2 Maintenance Mode verlassen

Der Maintenance Mode kann nur über das auf den Desktop hinterlegt Script „ExitMaintenanceMode“ verlassen werden. Wird ein Neustart wie in Abschnitt 9.5 oder ein Herunterfahren wie in Abschnitt 9.5 durchgeführt startet die Wireless Professional WLZent wieder im Maintenance Mode.

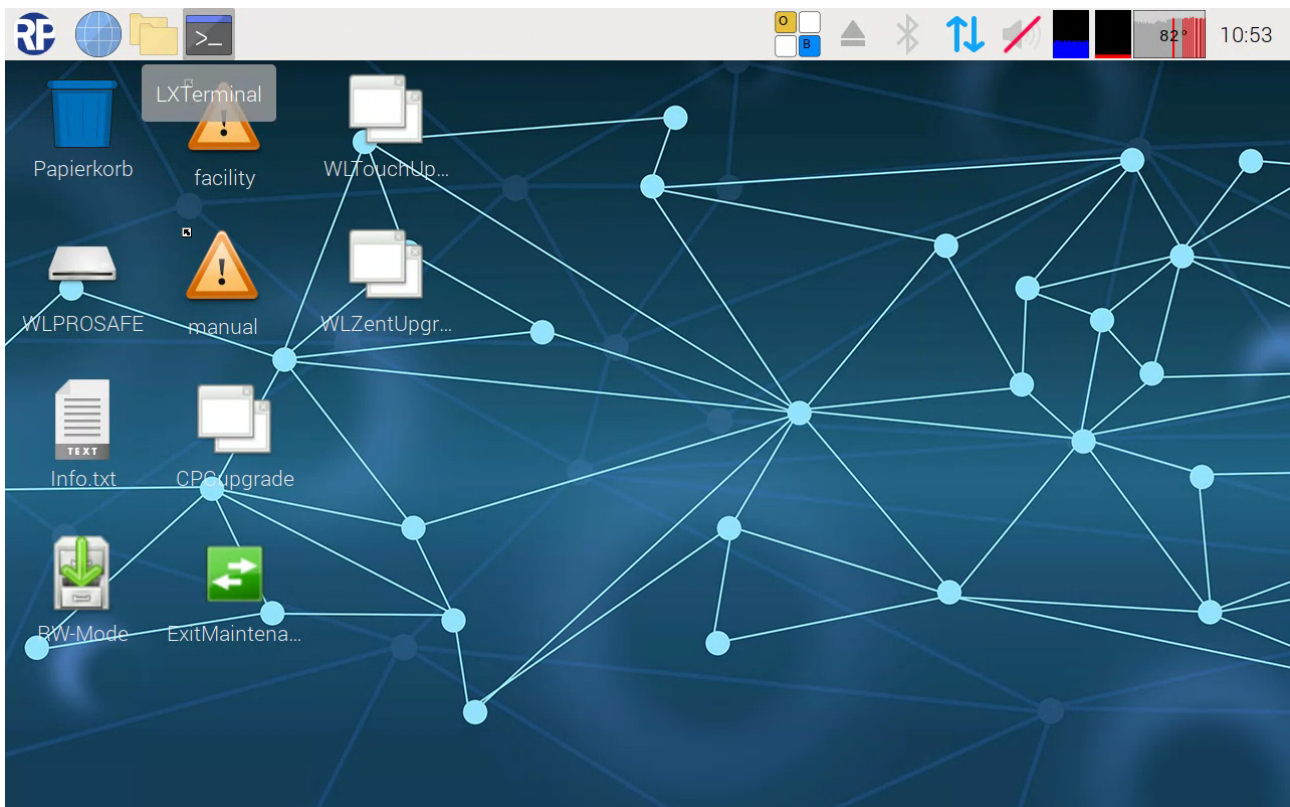
Der Maintenance Mode ist durch Doppelklicken der „ExitMaintenanceMode“ Verknüpfung auf dem Desktop zu verlassen.



Abbildung 13 Maintenance Mode Verlassen

Nach dem Anklicken öffnet sich wieder das „Datei ausführen“ Fenster. Hier ist die Schaltfläche „Ausführen im Terminal“ auszuwählen. Die Wireless Professional WLZent führt nun selbstständig einen Neustart durch.

Nach dem Anklicken der Schaltfläche dauert es ca. 20 bis 30 Sekunden dann führt die Wireless Professional WLZent einen durch das Script ausgelösten Neustart durch. Nach dem Neustart befindet sie die WLZent wieder im Read-Only Mode und die Wireless Professional Software wird wieder gestartet.

9 Inbetriebnahme der Wireless Professional WLZent

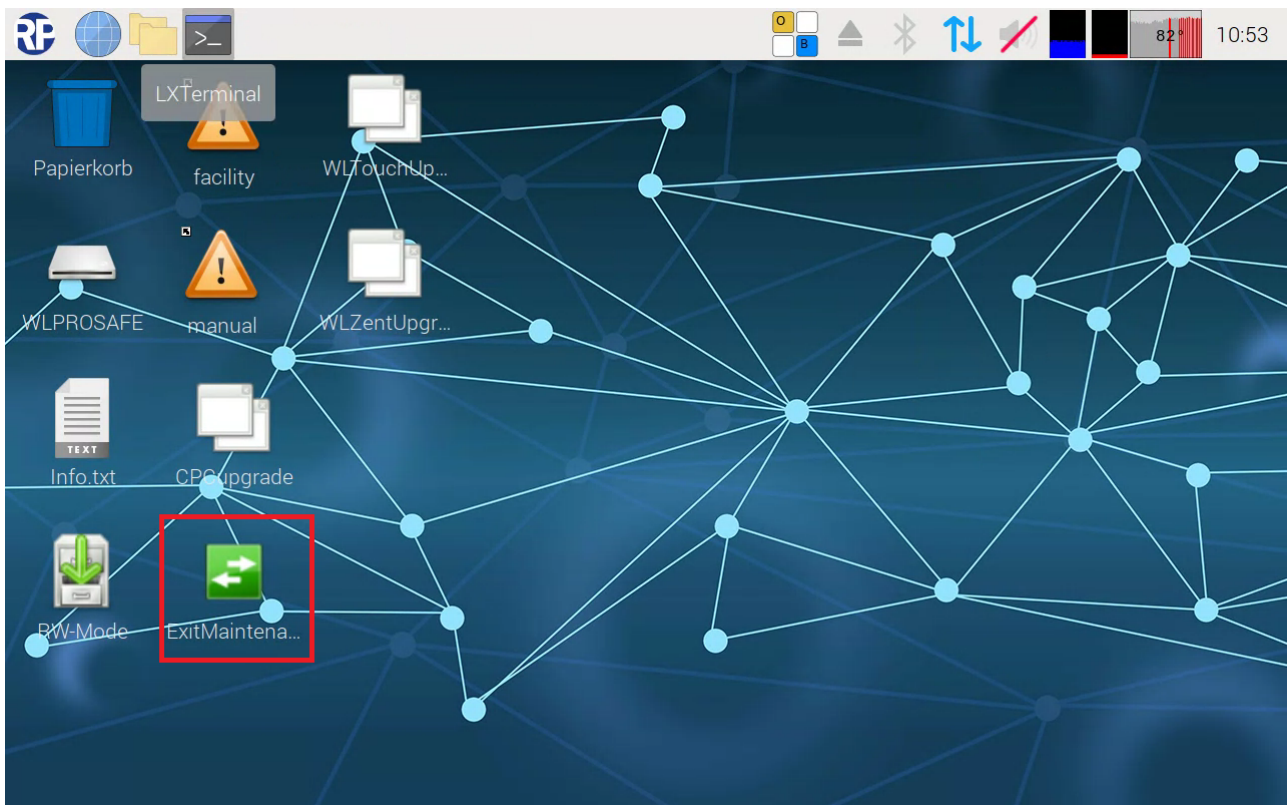
9.1 Erstes Einschalten

Die Wireless Professional WLZent kann mit einer fest verlegten 3-adrigen Anschlussleitung direkt an die Unterverteilung oder mit der mitgelieferten Netzanschlussleitung an eine Steckdose angeschlossen werden. Hierzu die Leitung in das Gehäuse führen und dort in der Anschlussbox (5) auf die 3 polige Klemme (3) auflegen. Nach dem Anschluss der Leitung ist die Anschlussbox zu schließen (siehe Kapitel 4).



!Achtung: Die Leitung ist durch eine der vorhandenen Zugentlastungen (4, 9) zu führen.

Sobald die Spannungsversorgung der Wireless Professional WLZent hergestellt worden ist, bootet die Wireless Professional WLZent und startet die Wireless Professional Software automatisch.

Die Aktivität der Wireless Professional WLZent ist daran zu erkennen, dass im rechten Sichtfenster (11) die grüne LED dauerhaft leuchtet. Sobald die Wireless Professional Software gestartet wurde, leuchtet auch im linken Sichtfenster (10) die grüne LED dauerhaft.

Das Gerät ist nun betriebsbereit, und auf dem Touchdisplay wird die Wireless Professional Software Oberfläche in maximiertes Fensteransicht dargestellt.



Abbildung 14 Wireless Professional Software im Vollbildmodus

Die Inbetriebnahme des Wireless Professional Systems ist gemäß Softwarehandbuch durchzuführen.

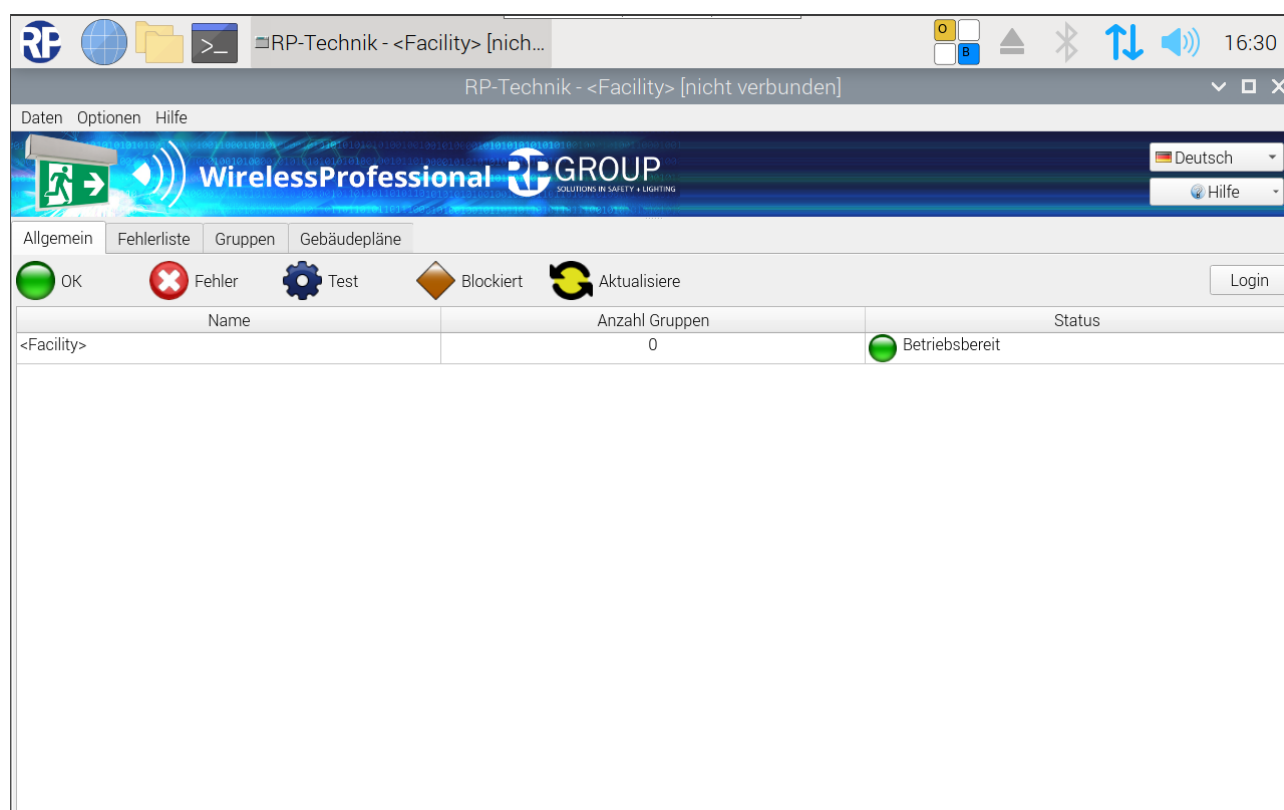

Wichtig! Es wird empfohlen nach der Inbetriebnahme ein manuelles Backup auf ein externes Speichermedium durchzuführen.

9.2 Verhalten der WLZent bei Netzausfall

Die Wireless Professional WLZent verfügt über keinen Akku, der den Betrieb bei einem Ausfall der Spannungsversorgung der Wireless Professional WLZent aufrechterhält. Die Wireless Professional WLZent wird daher abgeschaltet. Die Überwachungsfunktion, die Steuermöglichkeiten und die automatischen Prüfungen sind dann nicht mehr gegeben.

9.3 Verhalten bei Netzwiederkehr

Bei Netzwiederkehr wird die Wireless Professional WLZent neu gestartet und die Wireless Professional Software automatisch gestartet. Es ist kein manuelles Starten der Wireless Professional WLZent notwendig.

9.4 Neustart der Wireless Professional WLZent

Sollte ein Neustart der Wireless Professional WLZent erforderlich sein, so kann dies sowohl per Software als auch per Hardware ausgelöst werden.

9.4.1 Software-Neustart

Das Betriebssystem der Wireless Professional WLZent kann über die grafische Oberfläche neu gestartet werden. Zum Neustarten wird der Menüpunkt Startmenü->Sonstiges->Neustart ausgewählt.



!Achtung: Die Wireless Professional Software sollte vor einem Neustart beendet werden, um Datenverlust vorzubeugen. Ab der Wireless Professional Version 3.0 ist dieser Punkt nicht mehr relevant.



Abbildung 15 Wireless Professional WLZent Startmenü Sonstiges Neustart

Wird das Startmenü nicht angezeigt (siehe Abb. 9), so läuft die Wireless Professional Software im Vollbildmodus. Über die Tastenkombination Alt + Eingabe oder mit dem Hilfemenü oben rechts wird zwischen dem Vollbildmodus und dem Fenstermodus der Wireless Professional Software gewechselt.

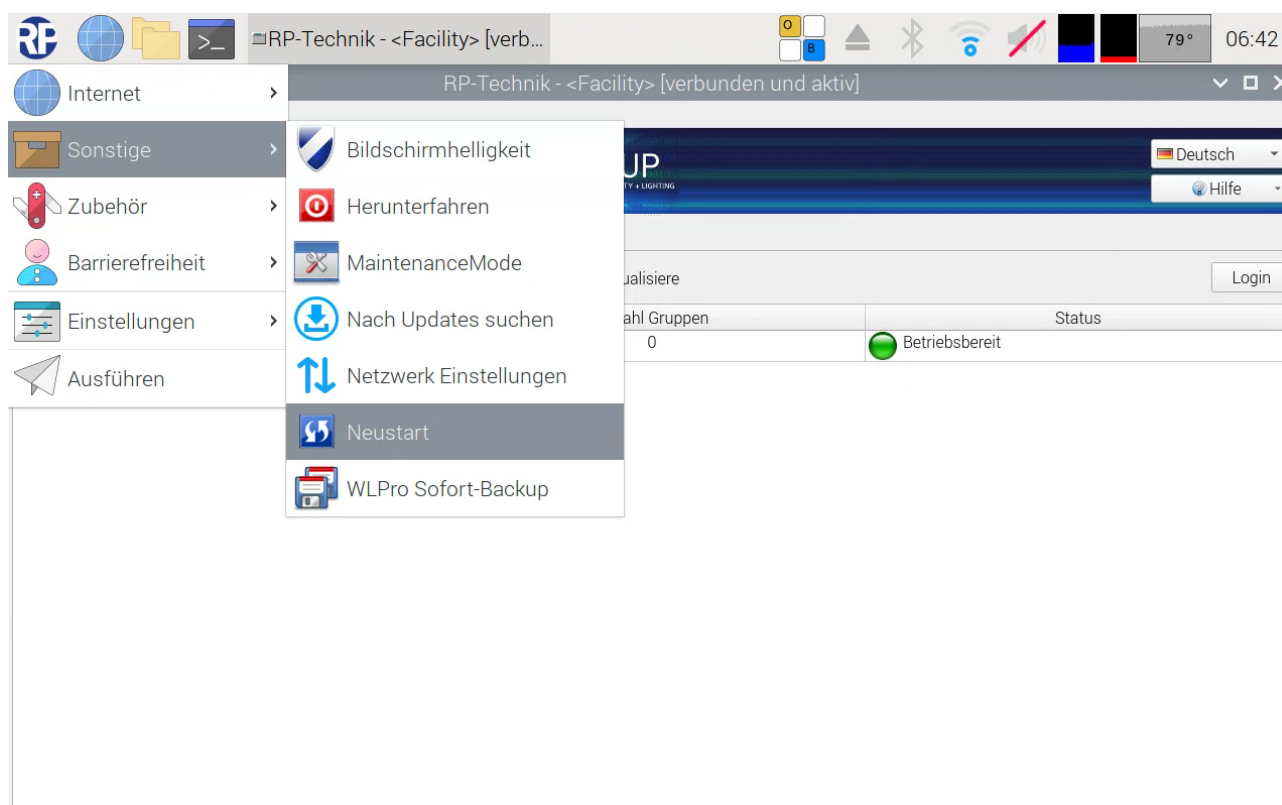

!Achtung: zum Verlassen des Vollbildmodus ist eine Passworteingabe notwendig.

9.4.2 Hardware-Neustart

Sollte ein Neustart durch das Betriebssystem nicht möglich sein, so besteht ebenso die Möglichkeit eines Hard-Resets. Dieser wird durch Betätigen des Resettasters durchgeführt. Bei geschlossenem Gehäuse ist der Resettaster nicht zugänglich. Damit der Resettaster betätigt werden kann, muss das Gehäuse geöffnet werden.



Abbildung 16 Position des Reset-Schalters

9.5 Abschalten der Wireless Professional WLZent

Damit es beim Abschalten der Wireless Professional WLZent zu keinem Datenverlust kommt muss das Betriebssystem ordnungsgemäß heruntergefahren werden.

Hinweis: Vor dem Herunterfahren sind die Daten der Wireless Professional Software durch das Betätigen der Schaltfläche „Anlage Speichern“ oder durch Beenden der Wireless Professional Software zu sichern. Dieser Schritt entfällt ab einer Wireless Professional Software Version 3.0.

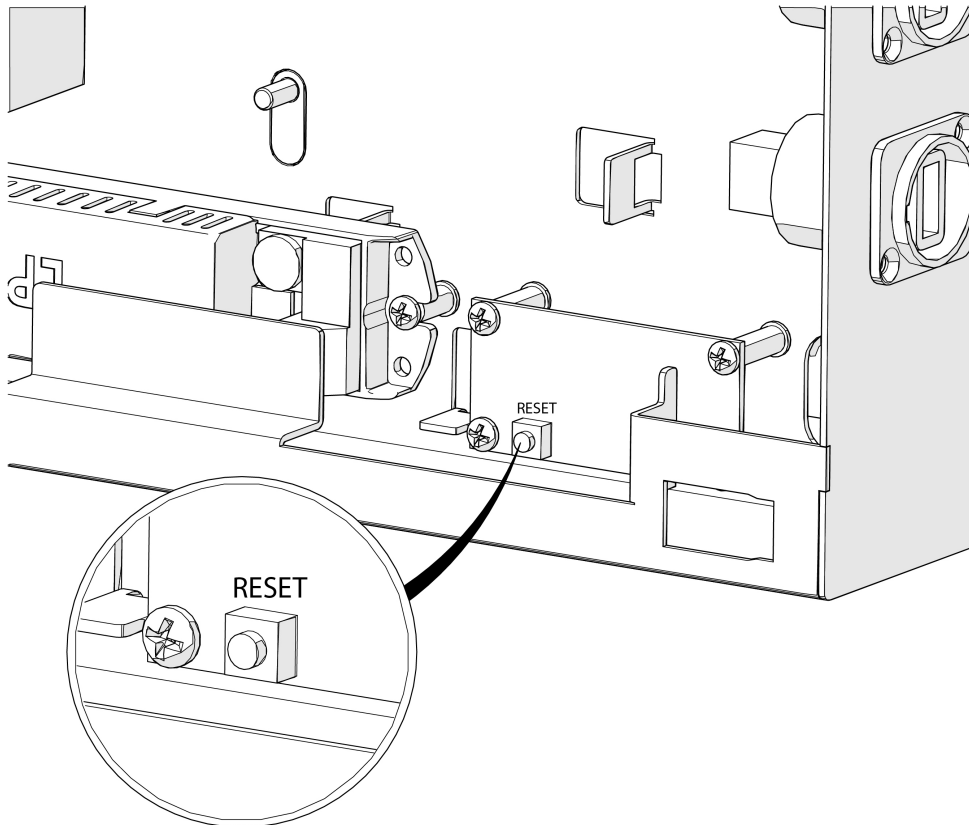

Abbildung 17 WLZent Startmenü Sonstiges Herunterfahren

Über den Startmenüeintrag Startmenü->Sonstiges->Herunterfahren wird das Gerät heruntergefahren. Dabei wird die Wireless Professional Software beendet und der letzte Stand der Daten wird auf den Backup USB-Stick übertragen. Die Wireless Professional WLZent kann 5 Sekunden nachdem die grüne LED im Sichtfenster für WLZent Prozessorboard (11) erlöschen ist von der Spannungsversorgung getrennt werden.

10 Datum und Uhrzeit einstellen

Im Auslieferungszustand ist Datum und Uhrzeit auf die Zeitzone „Berlin, Paris, etc... (GMT+2)“ eingestellt. Die verwendete Real Time Clock mit Batteriepuffer lässt die Uhr auch bei Netzausfall oder bei abgeschalteter WLZent weiterlaufen.

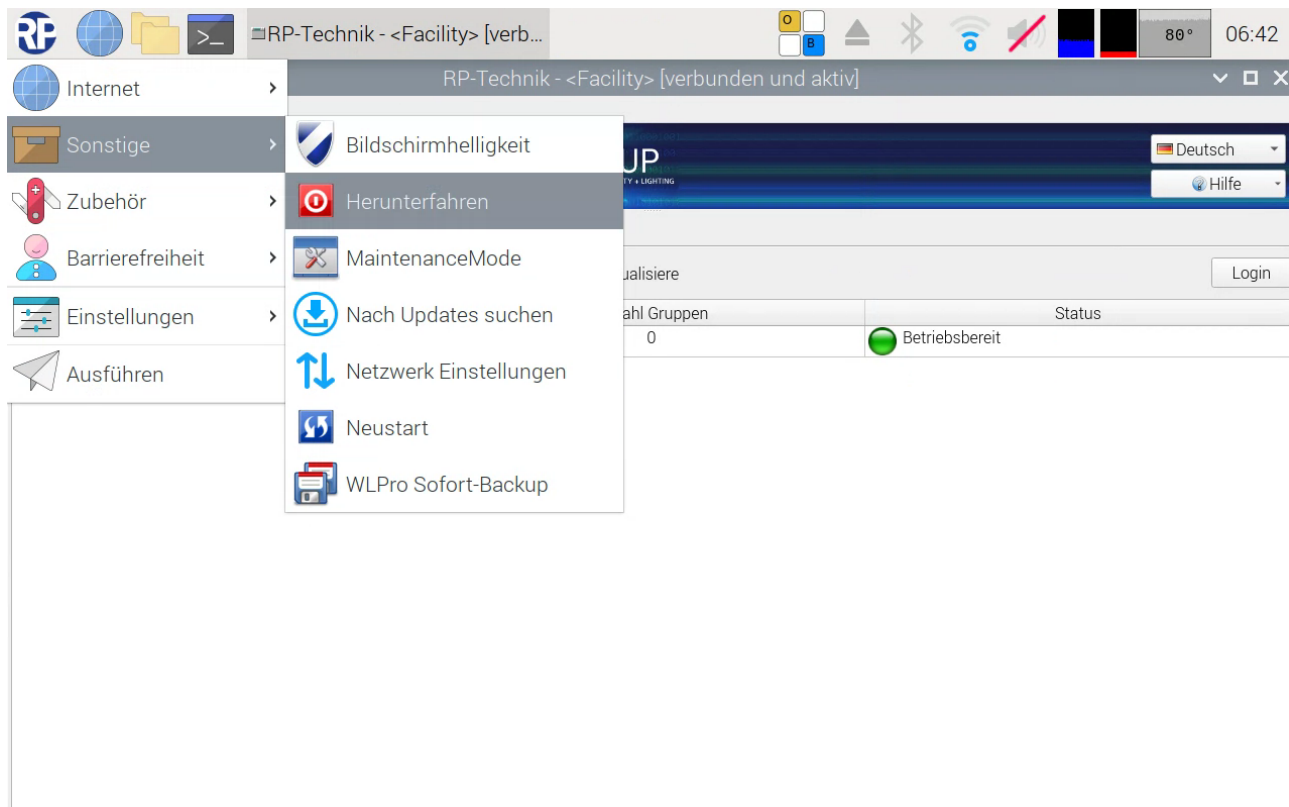
Ein manuelles Einstellen von Datum und Uhrzeit ist nicht vorgesehen.

Sollte die von der WLZent angezeigte Uhrzeit oder das Datum von der tatsächlichen Zeit abweichen, muss die WLZent mit dem Internet verbunden werden. Nachdem die Internetverbindung hergestellt worden ist, dauert es ca. 1 Minute, bis die WLZent Datum und Uhrzeit automatisch vom Zeitserver im Internet übernommen hat.

Eine erschöpfte RTC-Batterie ist daran zu erkennen, dass nach einem Neustart der WLZent in Wireless Professional Logfile nach dem Start der Anwendung eine Modifikation der Uhrzeit dokumentiert wird.

In diesem Fall ist die RTC-Batterie der WLZent zu wechseln.

Die Schritte zum Austausch der Batterie sind dem Wartungsplan zu entnehmen. Dieser ist als PDF-Dokument im Ordner

`/home/rp/Desktop/manual/Wartungsplan_WLProfessional.pdf`

abgelegt.

Nachdem die RTC-Batterie der WLZent gewechselt ist, muss die WLZent mit dem Internet verbunden werden, damit sich die interne Uhr wieder korrekt einstellen kann.

11 Bildschirmschoner

Auf der Wireless Professional WLZent ist ein Bildschirmschoner-Programm installiert. Der Bildschirmschoner ist initial so konfiguriert, dass nach 2 Minuten ohne Eingabe durch den Benutzer am Gerät die Hintergrundbeleuchtung des Touchdisplays (15) abgeschaltet wird.

Erfolgt eine Eingabe über das Touchdisplay (15) wird die Hintergrundbeleuchtung des Touchdisplays (15) wieder eingeschaltet. Eingaben über ein an der USB-Schnittstelle (14) angeschlossenes Eingabegerät oder per Bluetooth verbundenes Eingabegerät führen nicht zum wieder einschalten der Hintergrundbeleuchtung.

Eine Veränderung der Einstellungen des Bildschirmschoners ist über das WLX Settings Tool möglich siehe 13.1.1 Screensaver Settings.

Die in den Statusfenstern (10, 11) gezeigten Signal LEDs sind weiterhin aktiv, auch wenn der Bildschirmschoner aktiv ist.

12 Hintergrundbeleuchtung einstellen

Die Helligkeit des Touchdisplay Hintergrundbeleuchtung ist im Auslieferungszustand auf 50% der max. Helligkeit eingestellt. Bei Bedarf kann die Helligkeit der Hintergrundbeleuchtung erhöht oder verringert werden.

Zur Einstellung der Hintergrundbeleuchtungshelligkeit wird Startmenü->Sonstiges->Bildschirmhelligkeit ausgewählt.



Abbildung 18 WLZent Startmenü Sonstiges Bildschirmhelligkeit

Das „Configurations“-Fenster öffnet sich.

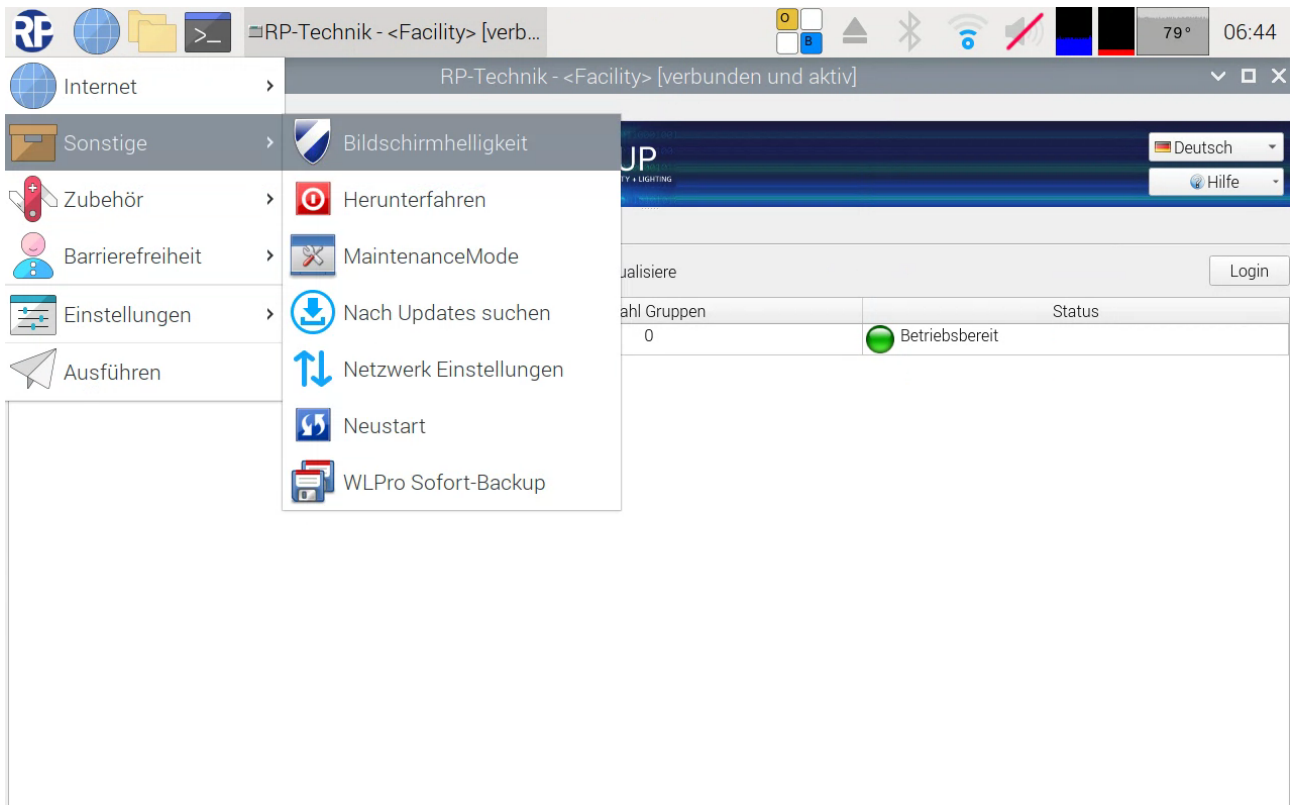

Abbildung 19 Bildschirmhelligkeit "Configurations"

Der aktuell eingestellt Dimmwert der Hintergrundbeleuchte wird als Prozent Wert angezeigt. Die Schaltfläche links neben der Prozentangabe reduziert die Helligkeit um 10%. Die Schaltfläche rechts neben der Prozentangabe erhöht die Helligkeit um 10%. Um den eingestellten Wert zu übernehmen die das Fenster über die Schaltfläche „Close“ zu schließen.

13 WLX Settings Tool

Zum Konfigurieren der WLZent wird das WLX Settings Tools verwendet.

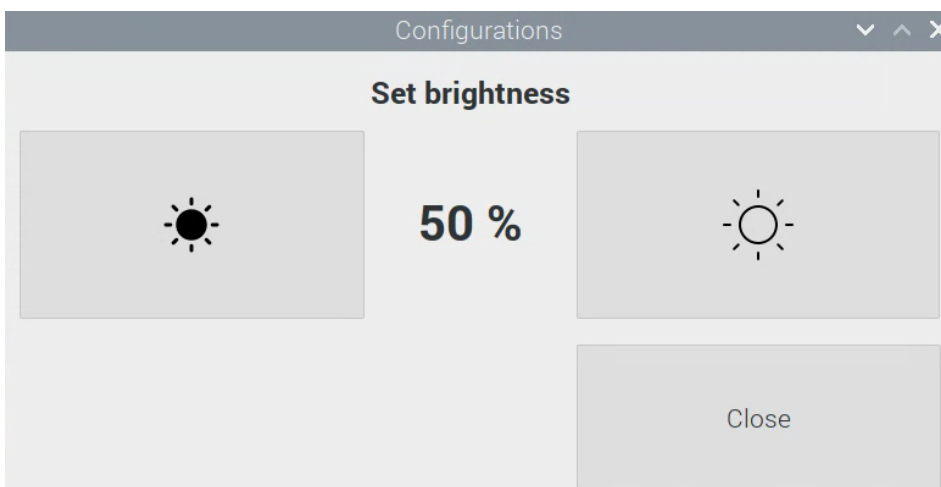
Das WLX Settings Tool ist nur im Maintenance Mode verfügbar und wird über Startmenü->Sonstiges->WLX Einstellungen aufgerufen.



Abbildung 20 WLX Settings Tool im Startmenü

Das WLX Settings Tool ist es möglich Einstellungen an einigen Komponenten vorzunehmen

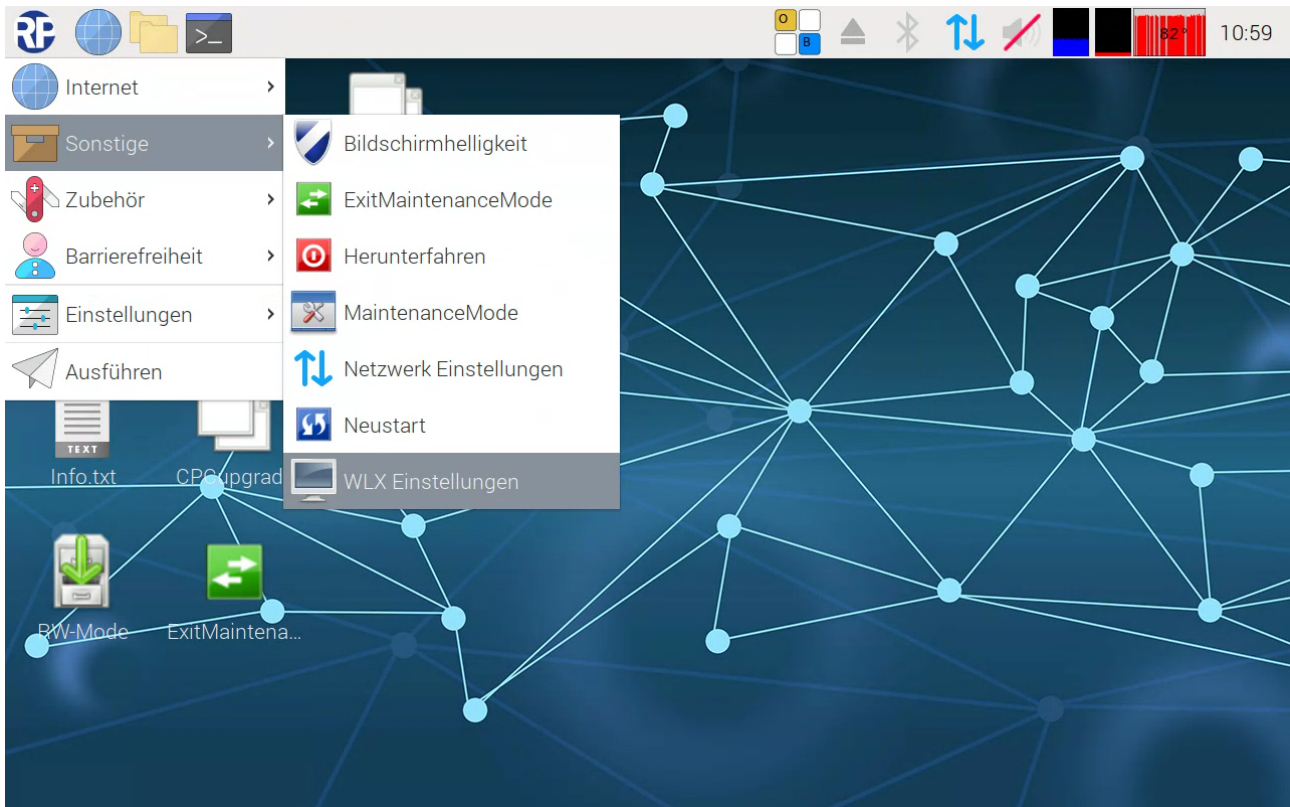

Abbildung 21 WLX Settings Tool

13.1.1 Screensaver Settings

Über diesen Menüpunkt können Einstellungen für den Bildschirmschoner vorgenommen werden.

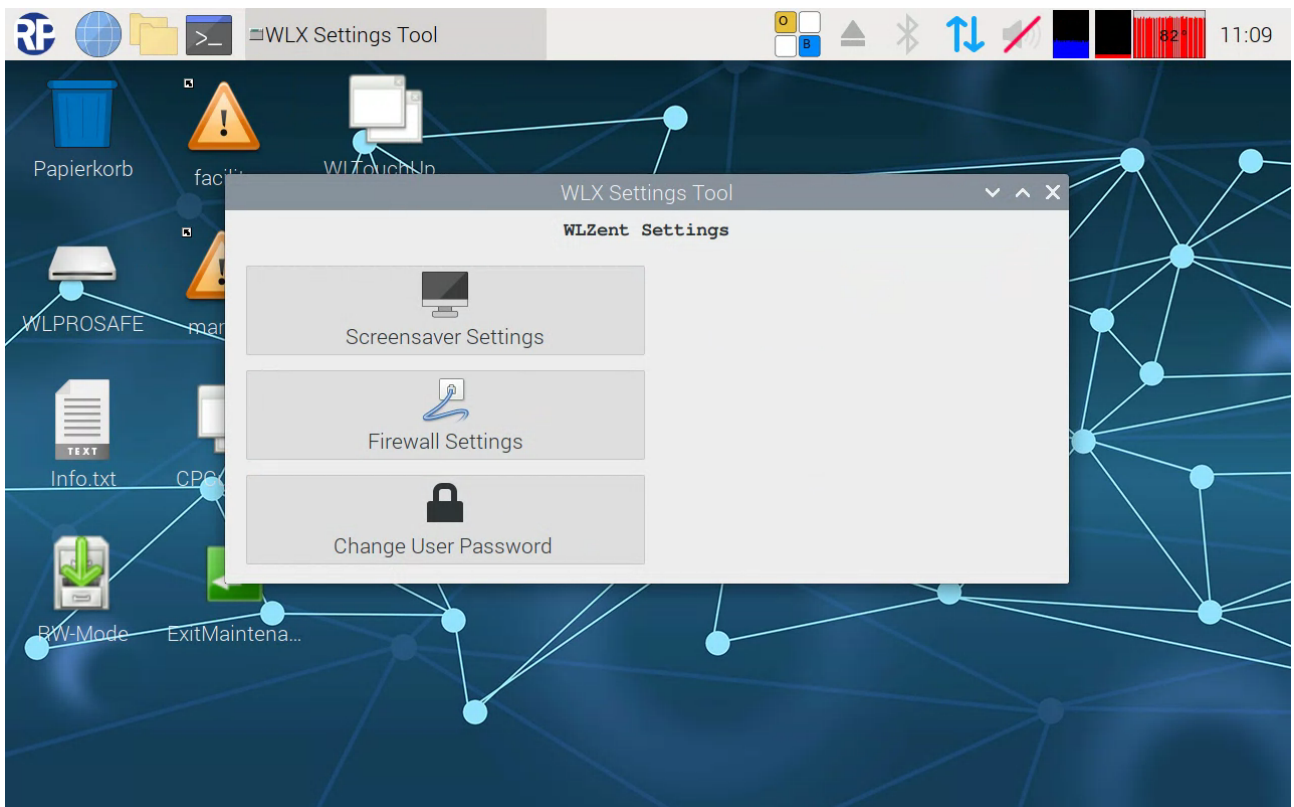

Abbildung 22 WLC Settings Tool: Bildschirmschoner Einstellungen

Über das Textfeld „new value in minutes:“ kann die Zeit ohne Eingaben eingestellt werden, nach der die Hintergrundbeleuchtung des Displays abgeschaltet wird. Der neue Wert wird durch das Antippen der Schaltfläche „ok“ übernommen.

13.1.2 Firewall Settings

Über diesen Menüpunkt kann die Firewall Konfiguration gestartet werden.

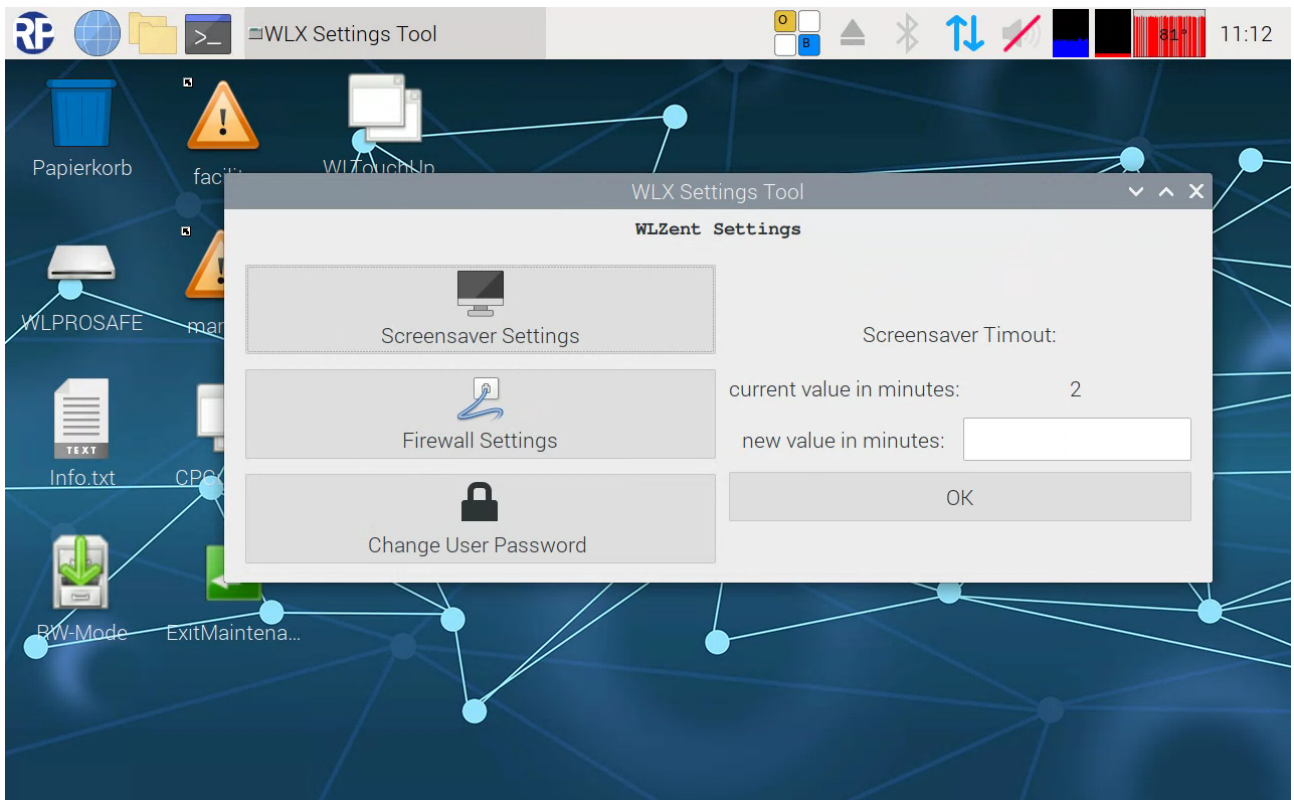

Abbildung 23 WLC Settings Tool: Firewall Settings aufrufen

Durch Betätigen der Schaltfläche „ok“ erfolgt die Nutzerpasswort Abfrage. Das Nutzerpasswort ist der Info.txt auf dem Desktop zu entnehmen.

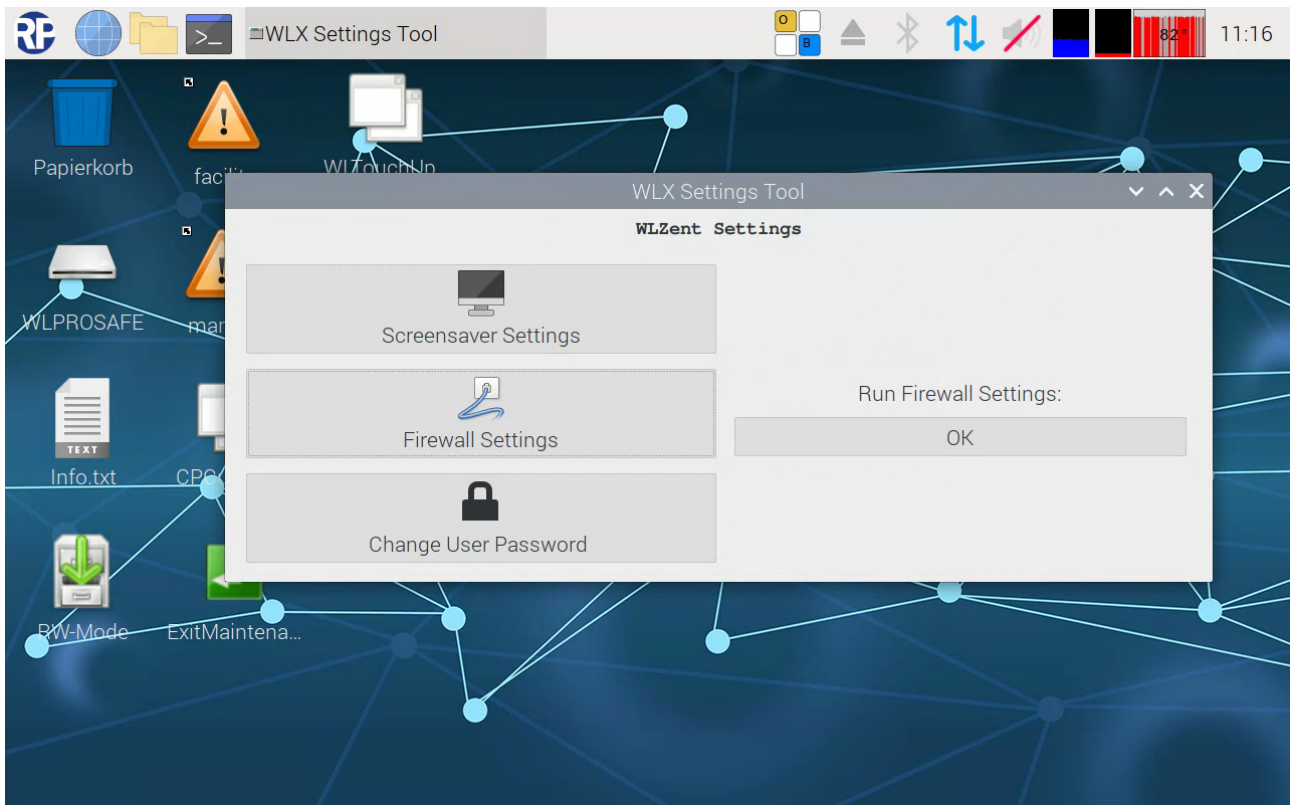

Abbildung 24 WLC Settings Tool: User Authentifizierung für Firewall Einstellungen

Ist die Passworteingabe erfolgt wird das „Firewall“ Fenster geöffnet.

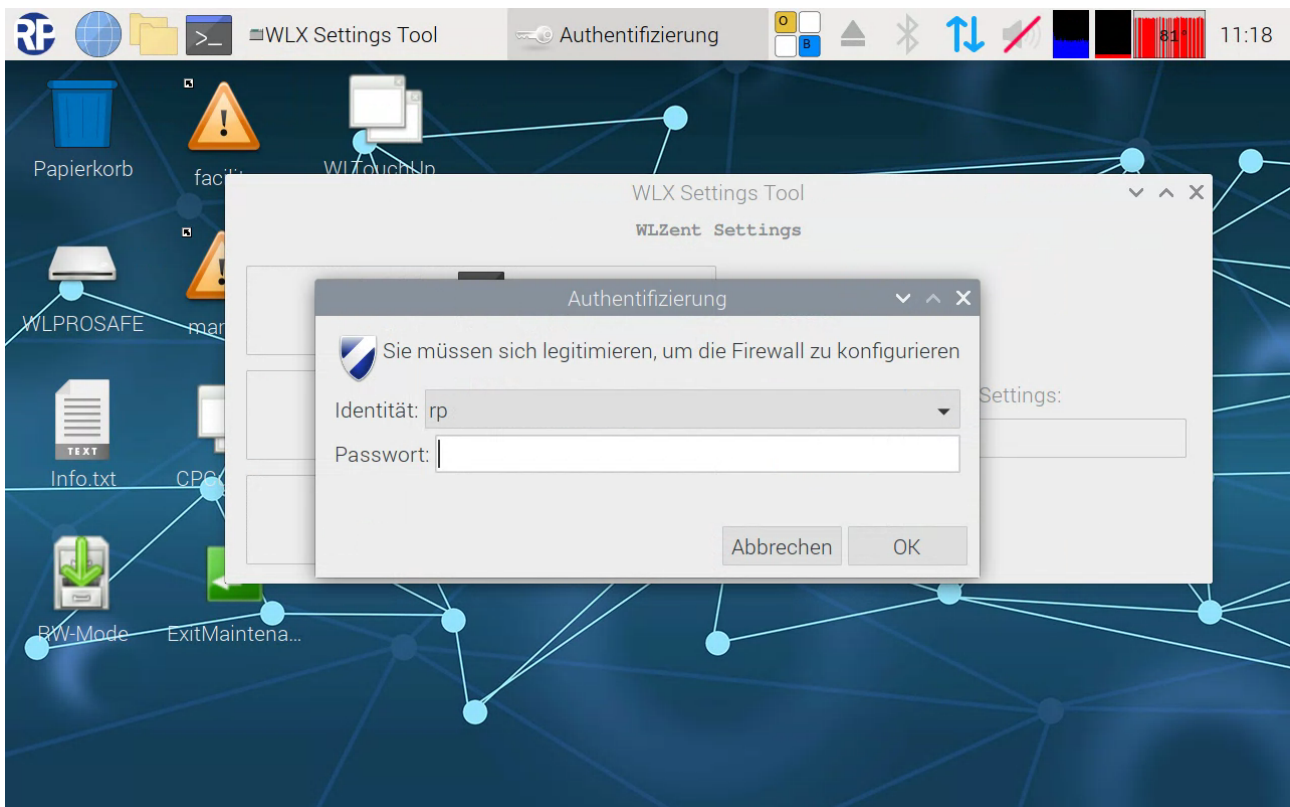

Abbildung 25 Firewall Einstellungen

13.1.3 Change User Password

Mit diesem Menüpunkt kann das Nutzerpasswort der WLZent geändert werden.

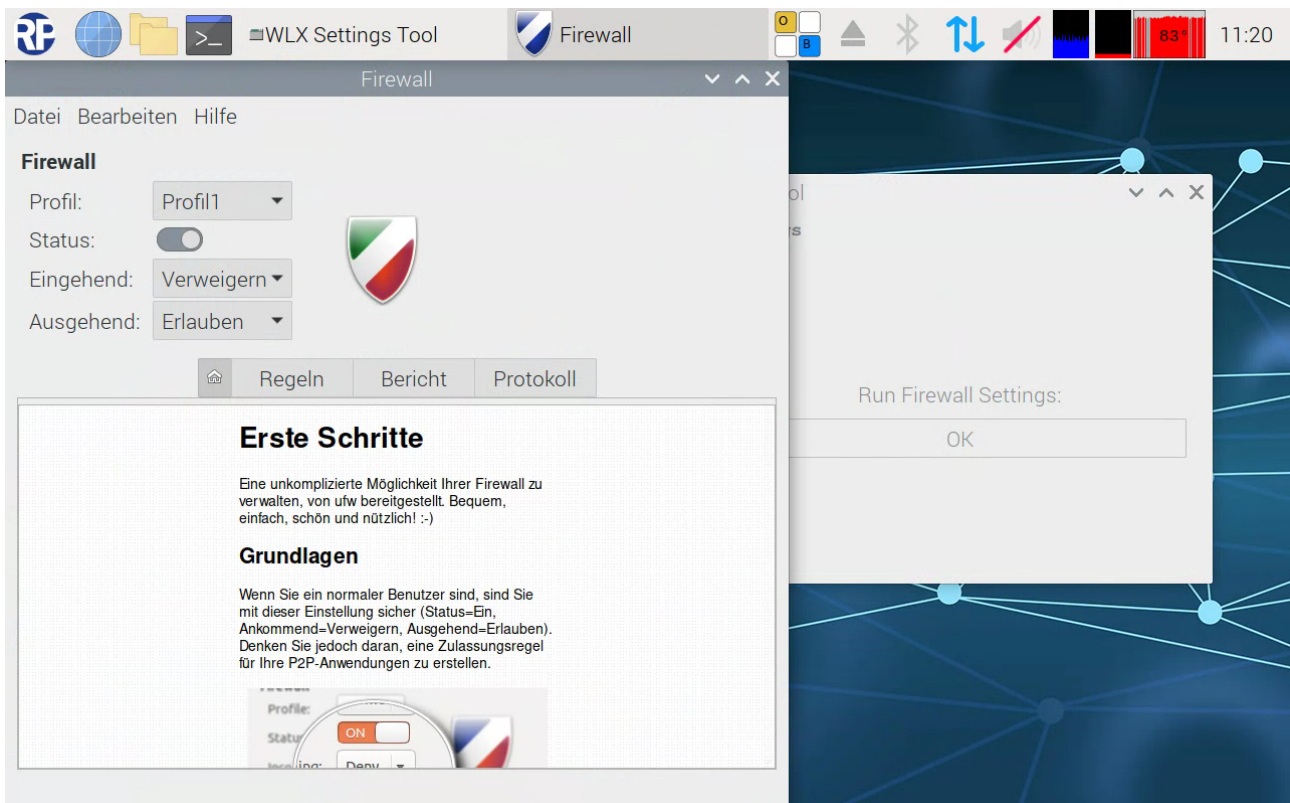

Abbildung 26 WLC Settings Tool: User Password ändern

In das Textfeld „current Password:“ wird das aktuelle Passwort der WLZent einzutragen.

In die beiden Textfelder „new Password:“ wird das neue Passwort eingetragen.

Die Eingabe wird mit der Schaltfläche „ok“ übernommen.

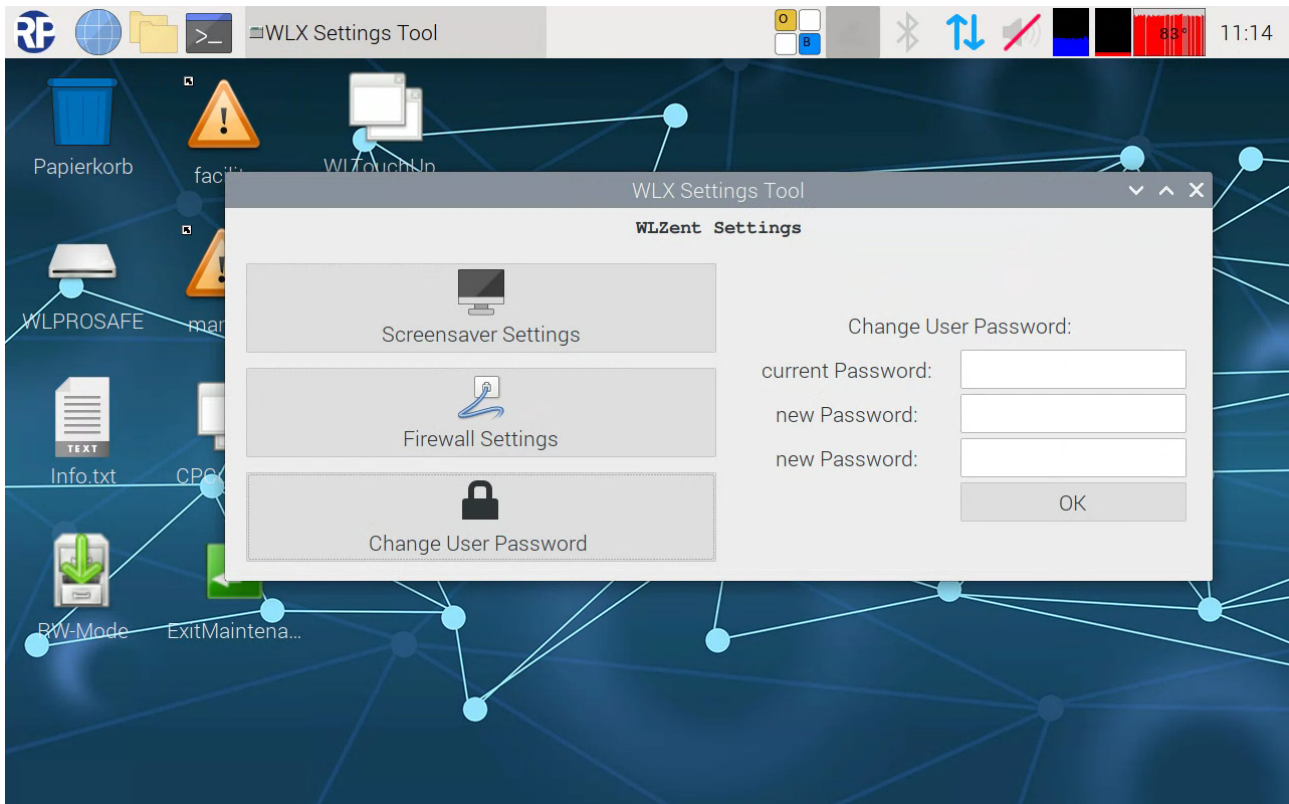

Abbildung 27 WLC Settings Tool: User Password Änderung abgeschlossen

Nach erfolgreicher Übernahme, wird ein „done“ im „WLX Settings Tool“ Fenster angezeigt.

Hinweis: Passwortänderungen sind hinreichend zu Dokumentieren.

14 Netzwerkconfiguration

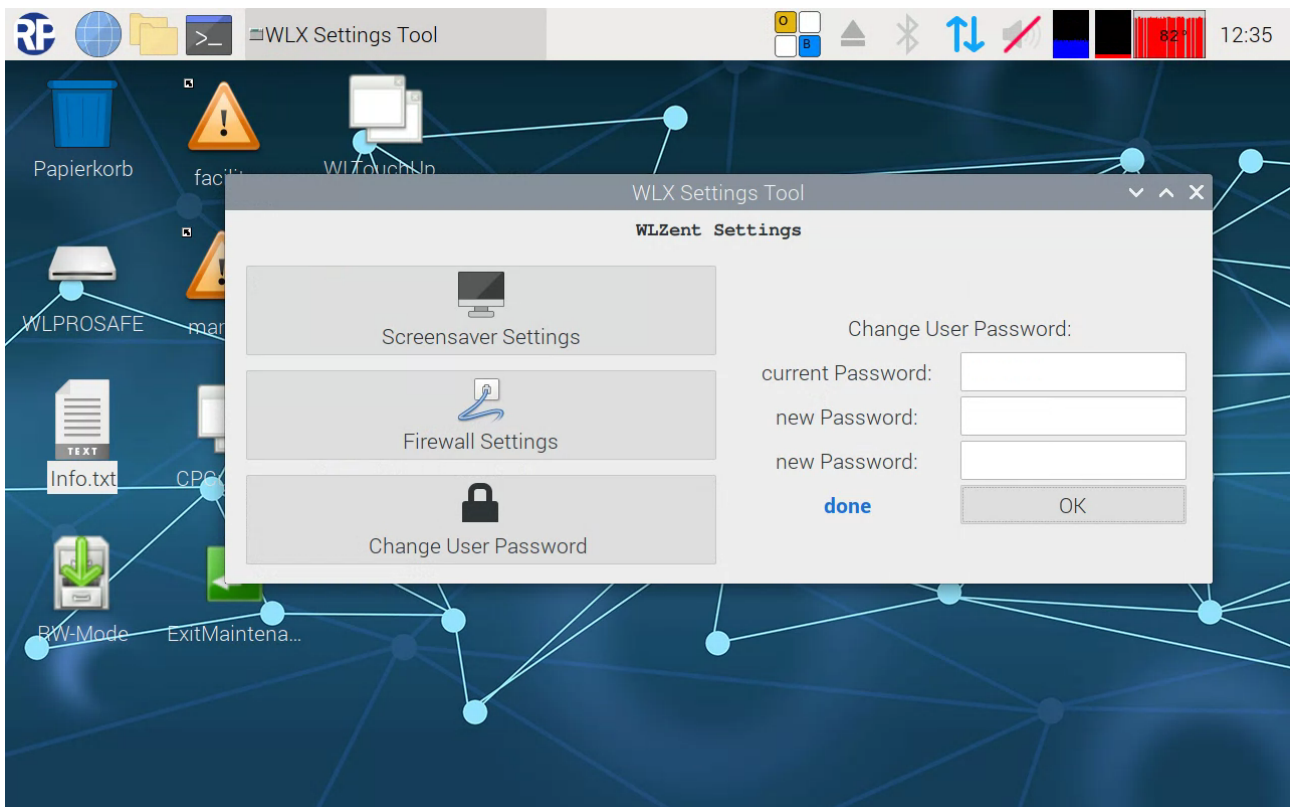
Die Wireless Professional WLZent verfügt über eine von außen zugängliche RJ-45-Buchse (LAN-Anschluss) (13) sowie über eine WLAN-Schnittstelle, über welche die Wireless Professional WLZent in ein Netzwerk eingebunden werden kann.

Hinweis: Wenn sowohl die Ethernet Buchse als auch das WLAN-Interface genutzt werden, muss der Internetzugang für die WLZent über die Ethernet Buchse bereitgestellt werden.

14.1 Mit einem Kabelnetzwerk verbinden

Die Wireless Professional WLZent ist im Auslieferungszustand auf DHCP eingestellt. Sobald ein das Kabel eines Netzwerkes eingesteckt wird, welches über einen DHCP-Server verfügt erhält die WLZent automatisch eine IP-Adresse.



Abbildung 28 Taskleiste mit Verbunden Ethernet

Wenn eine Verbindung hergestellt worden ist, wird dies in der Taskleiste durch den Pfeil auf/ab Symbol angezeigt.

Wenn keine Verbindung zu einem Kabelnetzwerk besteht, dann wird das Pfeil auf/ab Symbol mit einem roten kreuz angezeigt.



Abbildung 29 Taskleiste mit nicht verbundenem Ethernet

Hinweis: Wenn die WLZent gleichzeitig mit einem WLAN-Netzwerk verbunden ist, wird das Pfeilsymbol nicht angezeigt.

14.1.1 Statische IP-Adresse

Um eine Statische IP-Adresse zu vergeben, werden über das Startmenü die Netzwerk Einstellungen aufgerufen, hierfür ist der Menüpunkt „Startmenü->Sonstige->Netzwerk Einstellungen“ zu wählen.

Hinweis: Wenn dauerhaft eine statische IP-Adresse vergeben werden soll, so muss das Eintragen der statischen IP-Adresse im Maintenance Mode erfolgen. (siehe Kapitel 8 Maintenance Mode)

Hinweis: Das Vorgehen, um eine statische IP-Adresse für das WLAN-Interface zu setzen ist identisch zu dem des Lan Interfaces, es muss lediglich das Interface „wlan0“ anstelle von „eth0“ ausgewählt werden.



Abbildung 30 Netzwerkeinstellungen im Startmenü

Daraufhin öffnet sich das „Network Preferences“ Fenster.

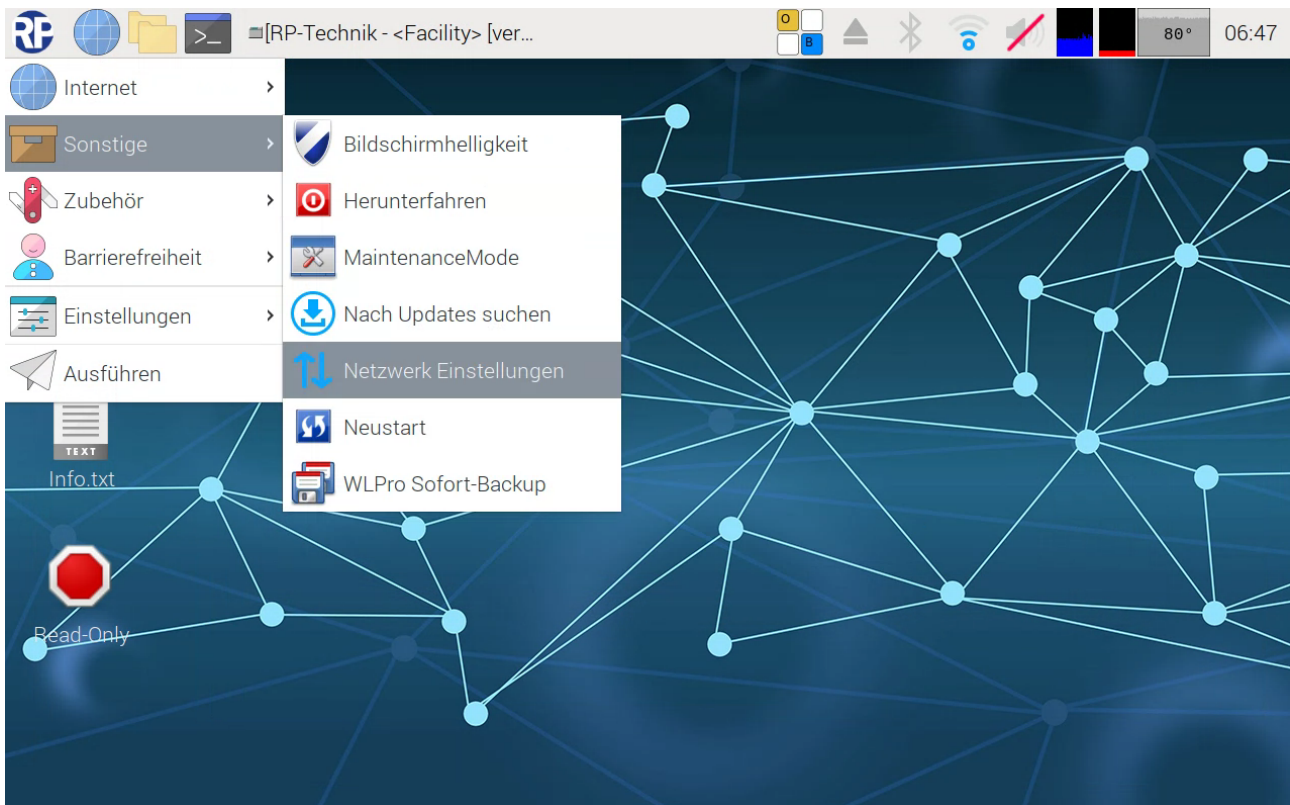

Abbildung 31 Netzwerkeinstellungen

In der Dropdown Box rechts neben der Dropdown Box mit dem Text „interface“ wird die Schnittstelle ausgewählt, für welche eine Statische IP gesetzt wird. Die Dropdown Box wird angetippt, dadurch wird die Schnittstelle „eth0“ (Kabelgebundenes Netzwerk, RJ45 Buchse).

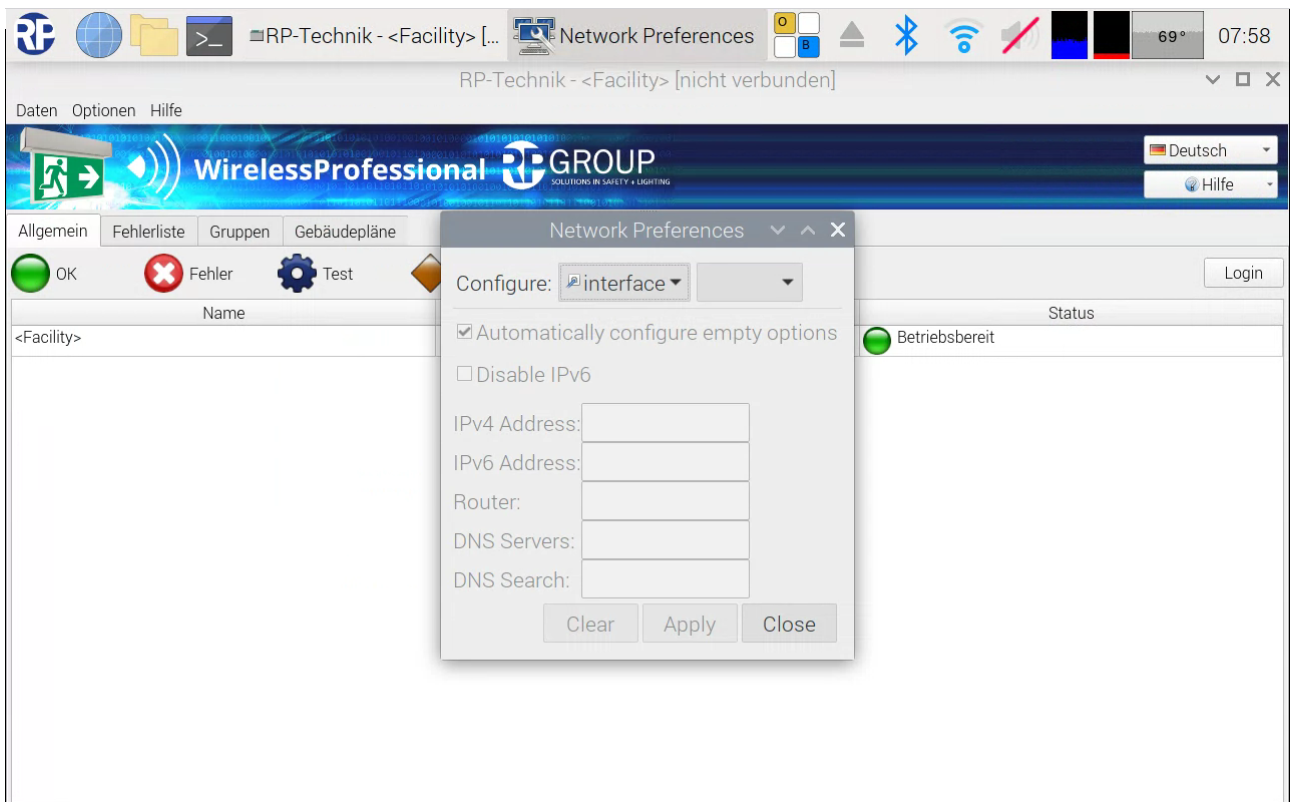

Abbildung 32 Netzwerkeinstellungen für eth0

Hinweis: Über das Touchdisplay der WLZent lässt sich ein anderes Interface nur bedingt auswählen, daher wird empfohlen die Pfeiltasten der Bildschirmtastatur zu verwenden, um ein Interface auszuwählen.

Nachdem das Interface ausgewählt worden ist, werden in die Felder ausgefüllt. Durch das Antippen eines Textfeldes öffnet sich automatisch die Bildschirmtastatur.

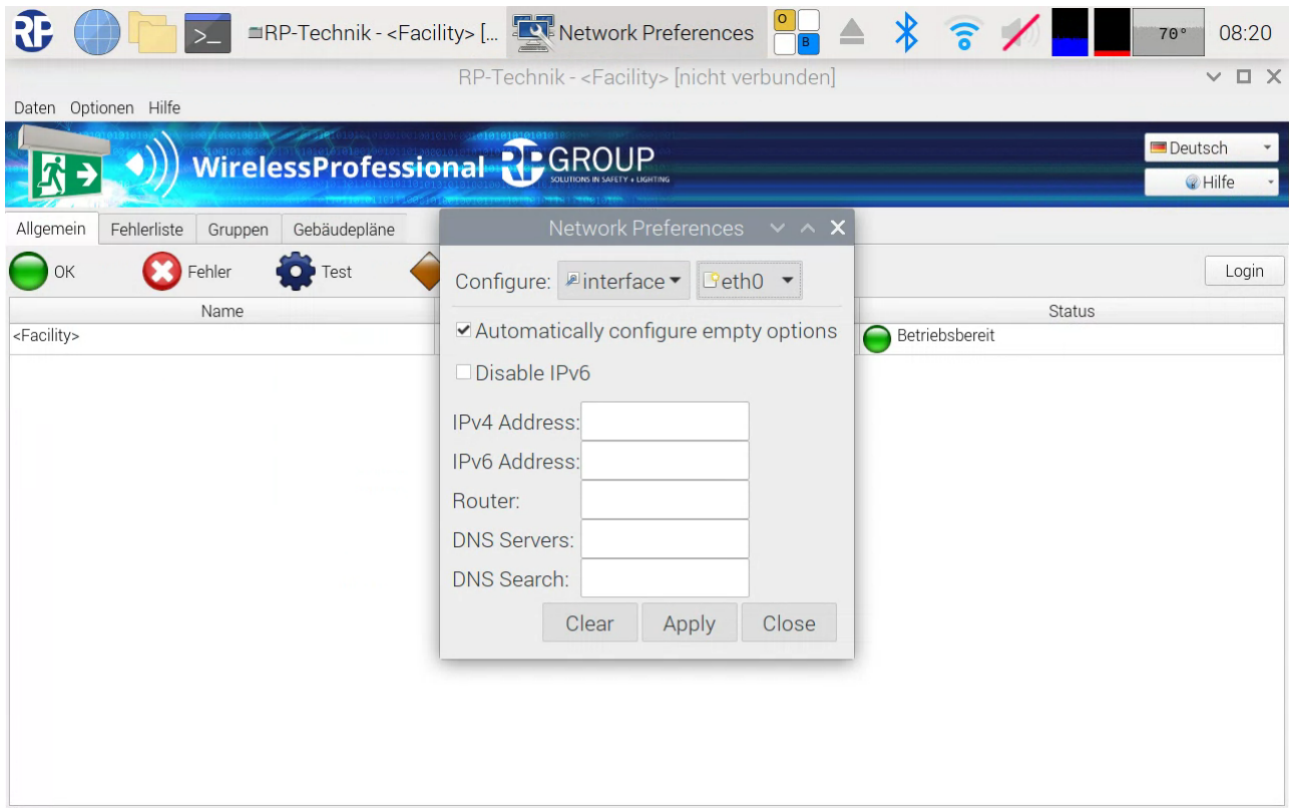

Abbildung 33 Statische IP Adresse für eth0

Feldname	Bedeutung
IPv4 Address	4 Byte IP Adresse
IPv6 Address	6 Byte IP Adresse
Router	IP-Adresse des Routers/Gateway
DNS Servers	IP-Adresse des Domain Name Servers
DNS Search	Domain eines Nameservers

Die IP-Adresse wird wie im Beispiel eingetragen. Ebenso die Adresse des Routers/Gateway and die eines DNS (Domain Name Servers). Die Subnetmaske wird standardmäßig auf 255.255.255.0 eingestellt.

Hinter die IP-Adresse kann ein Submasken Suffix eingetragen werden, wenn dies notwendig ist.

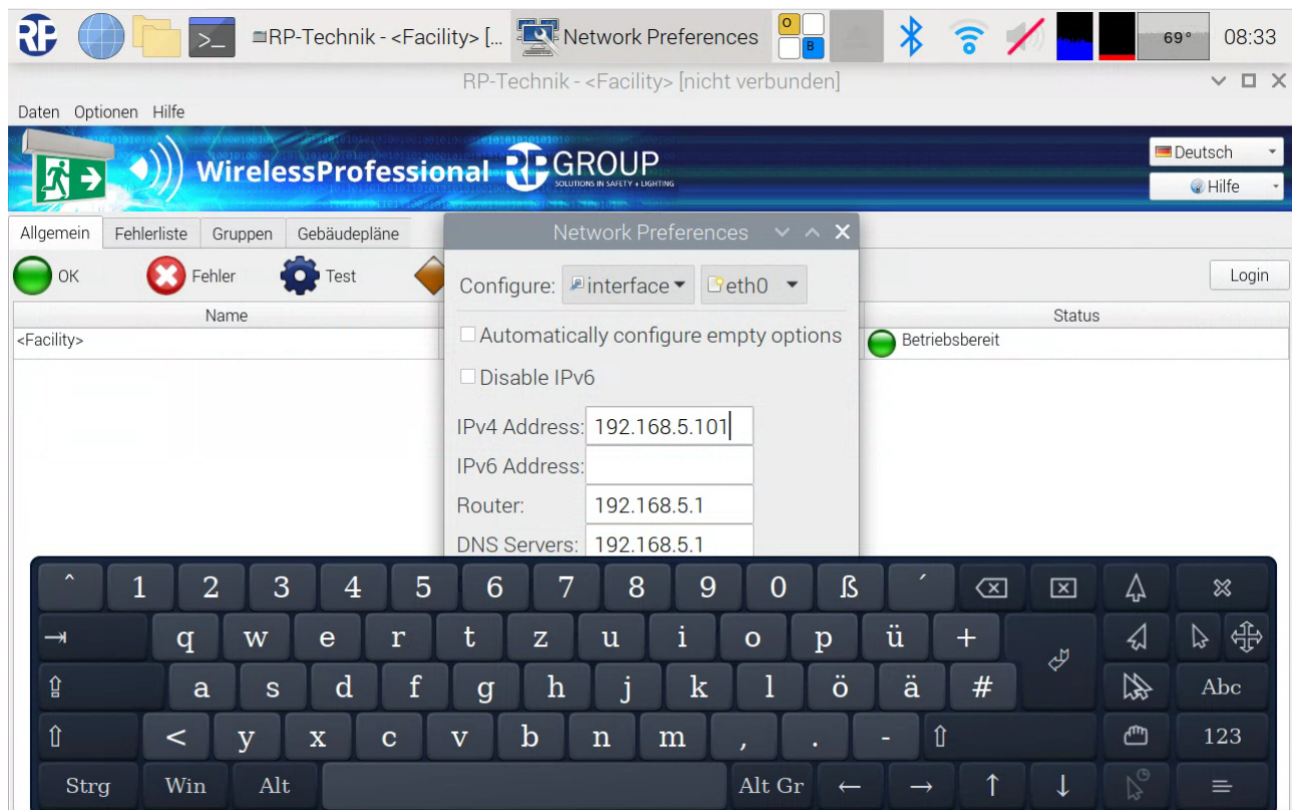
Das Feld für DNS Search kann freigelassen werden, wenn ein DNS Server angegeben ist.

Wird keine IPv6 vergeben, dann ist die Checkbox „Disable IPv6“ zu setzen.

Die Checkbox „Automatically configure empty options“ darf nicht ausgewählt sein.

Hinweis: Es kann sein, dass die statische IP-Adresse vom Netzwerkadapter erst nach einem trennen und erneutem einstecken des Netzkabels übernommen werden.

Wenn die entsprechenden Felder ausgefüllt sind, werden die Einstellungen über die Schaltfläche „Apply“ übernommen. Danach kann über die Schaltfläche „Close“ das Fenster geschlossen werden.

14.2 Mit einem Funknetzwerk verbinden

Im Auslieferungszustand der Wireless Professional WLZent ist die WLAN-Schnittstelle aktiviert. Damit die Verbindungsdaten dauerhaft in der WLZent gespeichert werden, muss die WLZent in den Maintenance Mode gebracht werden (Siehe Abschnitt 8). In Reichweite befindliche Funknetzwerke werden angezeigt, wenn in der Taskleiste auf das Pfeilsymbol getippt wird.



Abbildung 34 Verfügbare WLAN-Netzwerke

Das Funknetzwerk mit dem sich die WLZent verbinden soll wird angetippt. Wenn es sich um ein Verschlüsseltes Netzwerk handelt, wird ein Fenster mit dem Namen des ausgewählten Funknetzwerkes im Titel geöffnet.

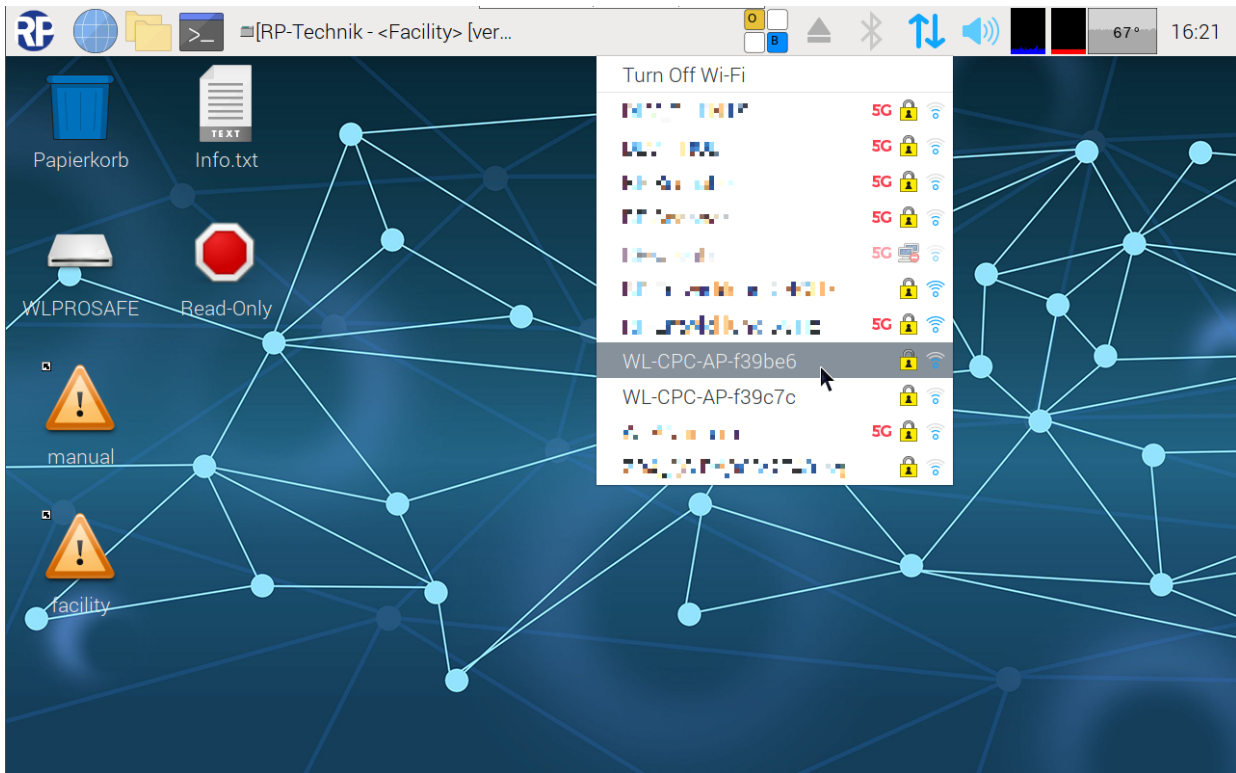

Abbildung 35 WLAN-Schlüssel eingeben

Der Netzwerkschlüssel für das Funknetzwerk muss eingetragen werden und mit ok bestätigt werden.

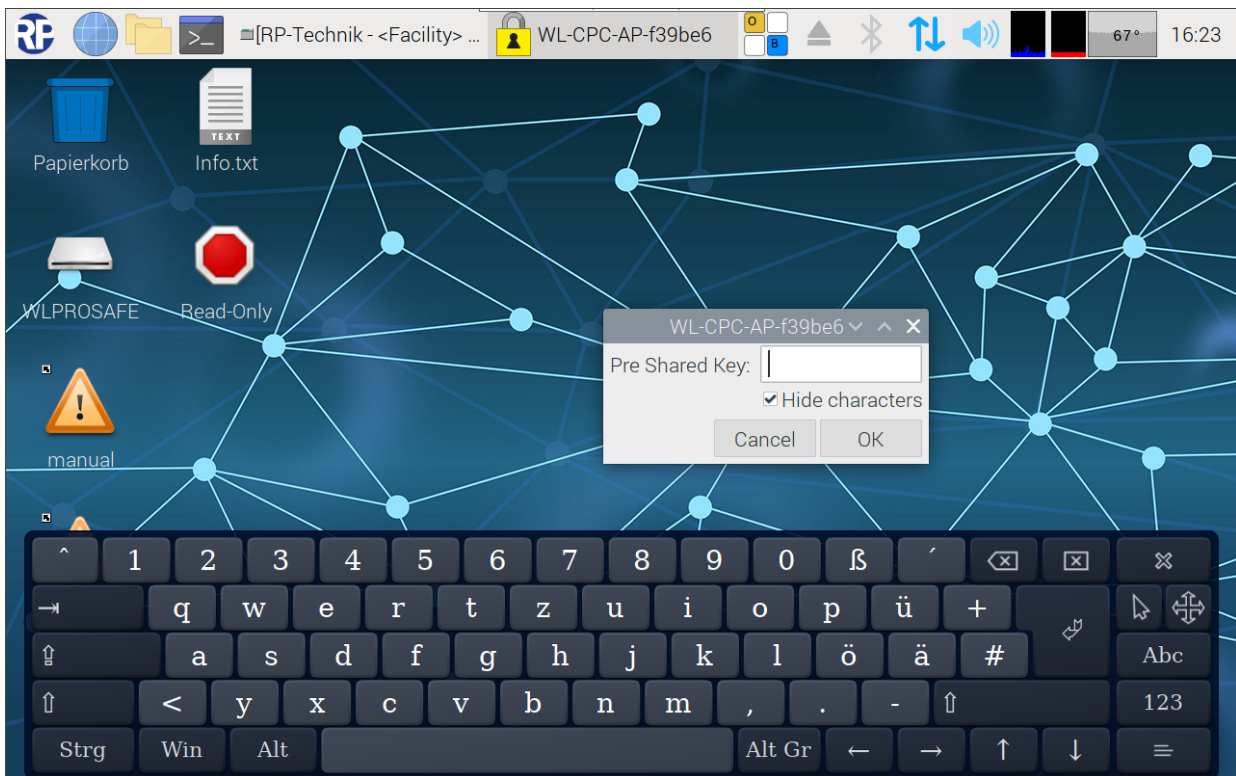

Abbildung 36 WLZent mit verbundenem WLAN

Ist die Verbindung erfolgreich hergestellt, verschwindet das Pfeilsymbol aus der Taskleiste und wird durch ein anderes ersetzt. Die Wireless Professional WLZent ist nun mit dem Funknetzwerk verbunden.

Der Maintenance Mode ist nun zu verlassen. Nach dem Neustart wird sich die Wireless Professional WLZent mit dem Funknetzwerk verbinden.

14.3 Verbindungsinformationen Anzeigen

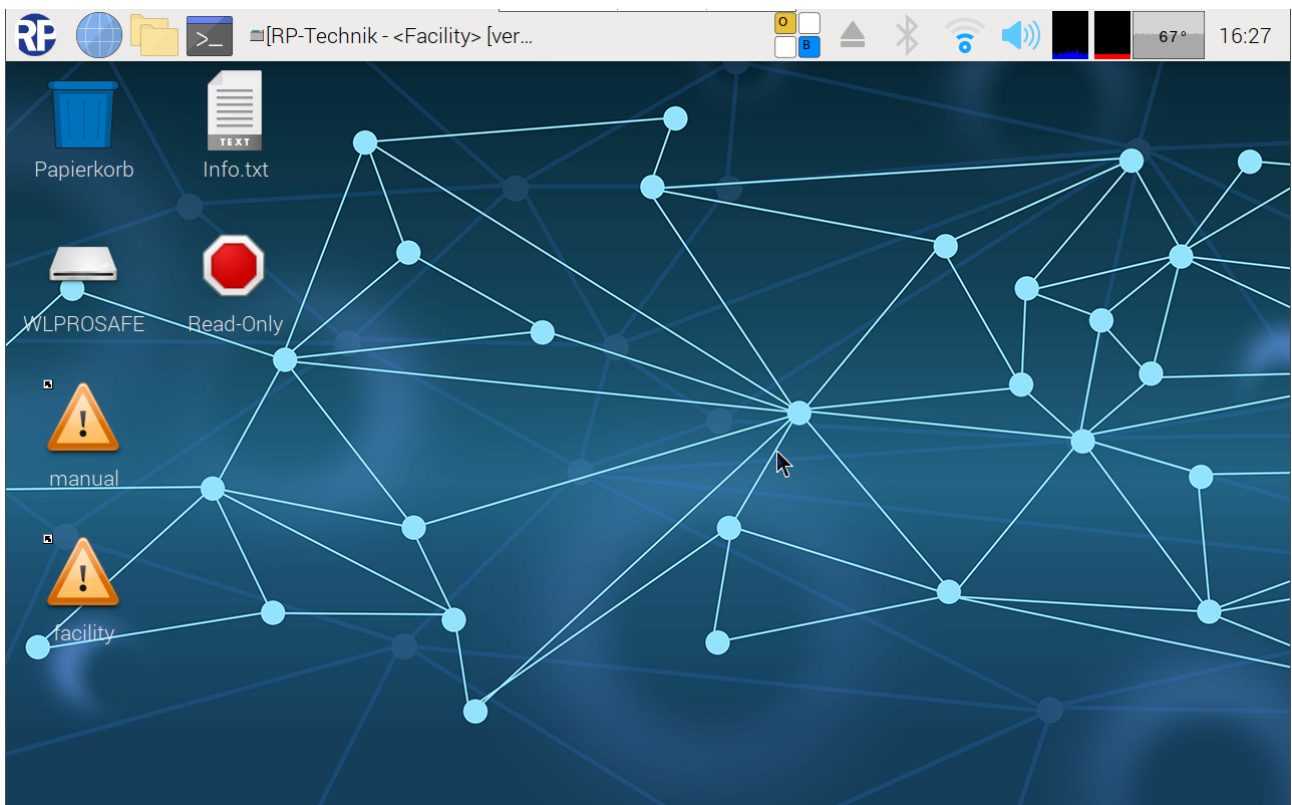
Um die durch den DHCP-Server vergebene IP-Adresse zu erfahren ist das Pfeilsymbol anzutippen. Es öffnet sich eine Kontextmenü welches alle in Reichweite befindlichen WLAN-Netzwerk anzeigt. Ca. 2 Sekunden später erscheint ein Fenster vor den WLAN-Netzwerken, welche die IP-Adressen der Netzwerkschnittstellen anzeigt. In diesem Fall lautet die IP-Adresse der Ethernet Buchse 10.0.144.14



Abbildung 37 WLZent Verbindungsinformationen

15 Bluetooth

Die Wireless Professional WLZent verfügt über ein Bluetooth Interface, über welches Eingabegeräte wie Tastaturen kabellos mit der WLZent verbunden werden können. Das Bluetooth interface ist im Auslieferungszustand nicht aktiviert.

Für ein dauerhaftes Verbinden ist die Wireless Professional WLZent in den Maintenance Mode zu bringen (siehe Abschnitt 8)

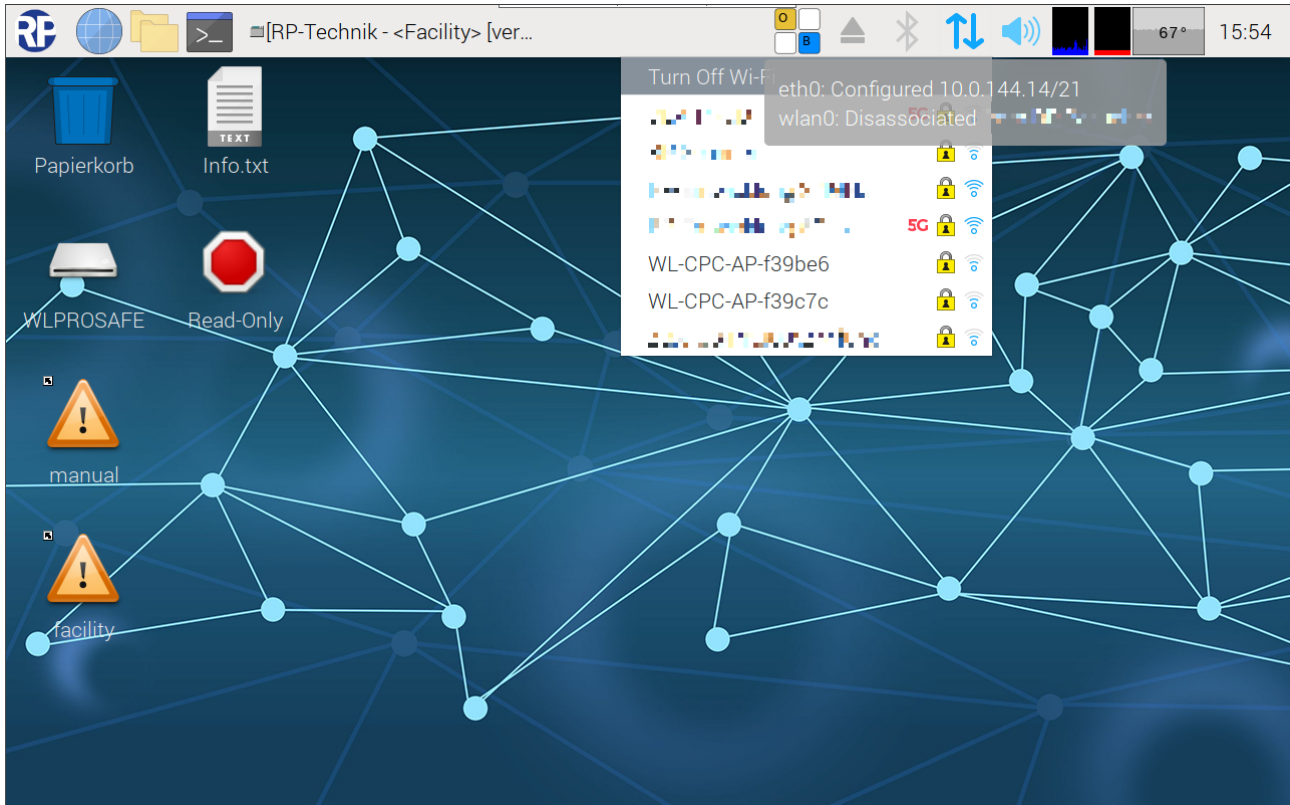
15.1 Bluetooth aktivieren

Zum Aktivieren des Bluetooth interface ist in der Taskleiste das Bluetooth Symbol anzutippen.



Abbildung 38 Bluetooth aktivieren

Das Kontextmenü zum Aktivieren des Bluetooth interface erscheint. Die Fläche „Turn On Bluetooth“ ist anzutippen.

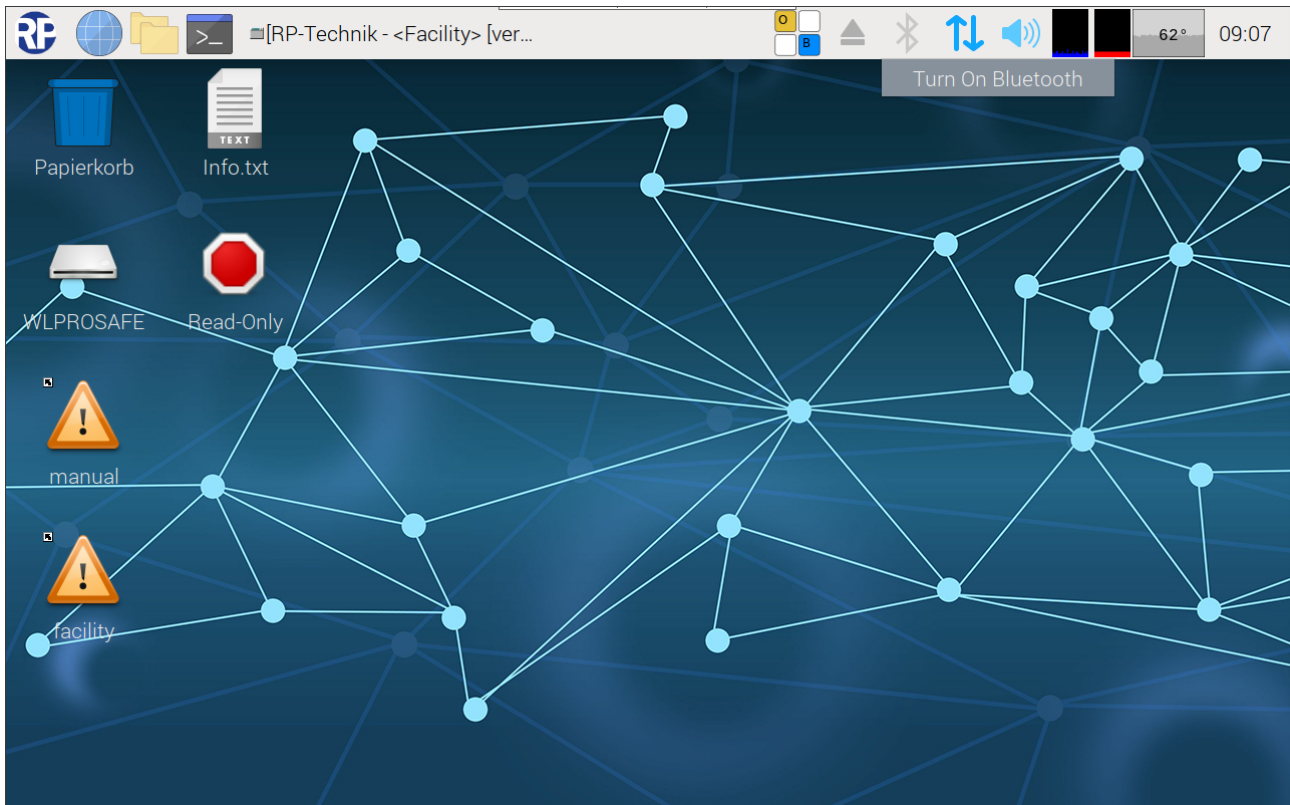

Abbildung 39 Taskleiste Bluetooth aktiviert

Wenn das Bluetooth Interface aktiviert ist, wird das Bluetooth Symbol blau hinterlegt dargestellt.

15.2 Bluetooth deaktivieren

Wenn das Bluetooth Interface deaktiviert werden soll, ist das Bluetooth Symbole in der Taskleiste anzutippen.



Abbildung 40 Bluetooth deaktivieren

Das Kontextmenü erscheint und die Fläche „Turn Off Bluetooth“ ist anzutippen.

Wenn das Bluetooth Interface deaktiviert ist, wird das Bluetooth Symbol wieder dargestellt wie in Abbildung 38 Bluetooth aktivieren

15.3 Ein Gerät via Bluetooth koppeln

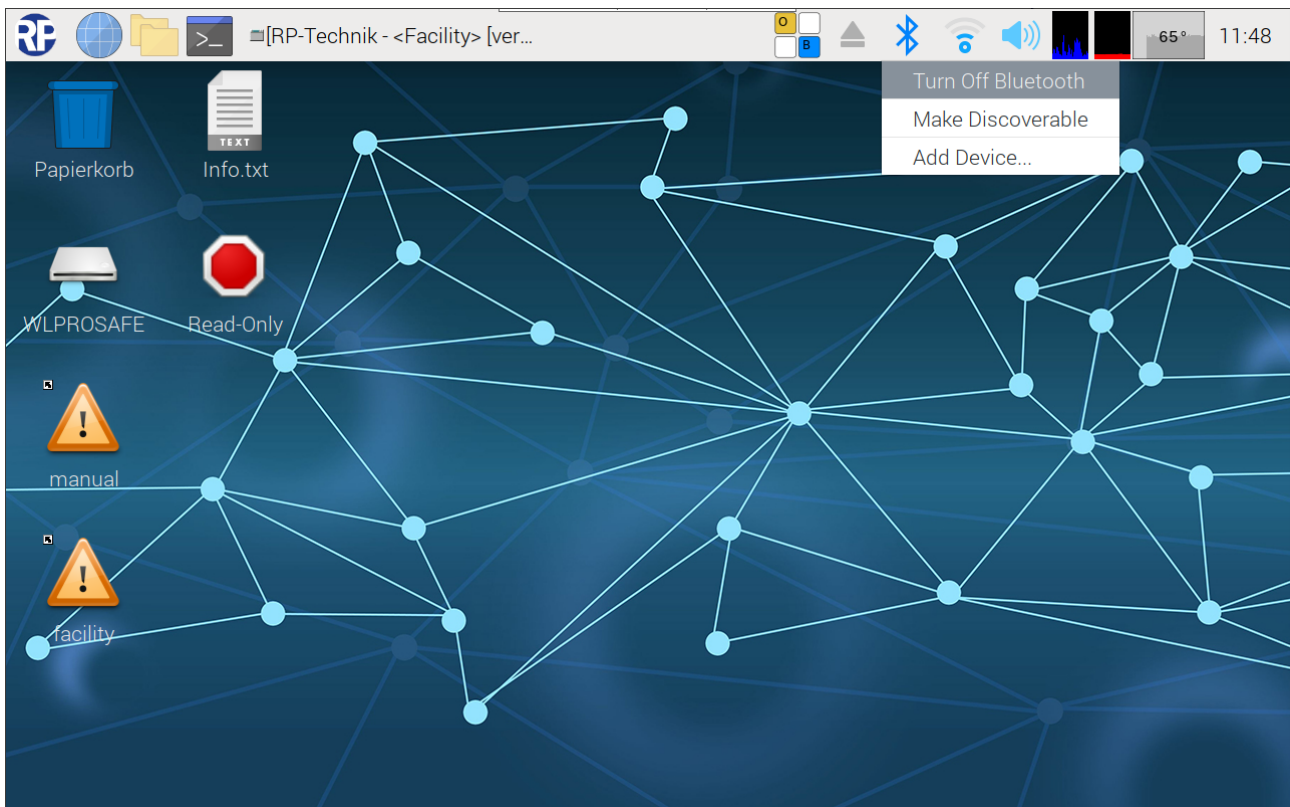
Zum Koppeln eines Bluetooth Gerätes mit der Wireless Professional WLZent ist das Bluetooth Interface der WLZent einzuschalten. Nachdem dies geschehen ist, wird das Bluetooth Symbole in der Taskleiste angetippt und im Kontextmenü der Punkt „Add Device...“ angetippt (siehe Abbildung 40 Bluetooth deaktivieren).

Das „Add New Device“-Fenster wird geöffnet und zeigt alle in Reichweite und im Pairing Mode Befindlichen Geräte an.



Abbildung 41 Bluetooth Keyboard in Reichweite

In diesem Beispiel ist ein Bluetooth Keyboard in Reichweite. Das gewünschte Device ist anzutippen danach wird die Schaltfläche „Pair“ verfügbar. Die Schaltfläche „Pair“ ist anzutippen damit die Geräte gekoppelt werden.

Den Anweisungen auf dem Touchdisplay der WLZent ist zu folgen.

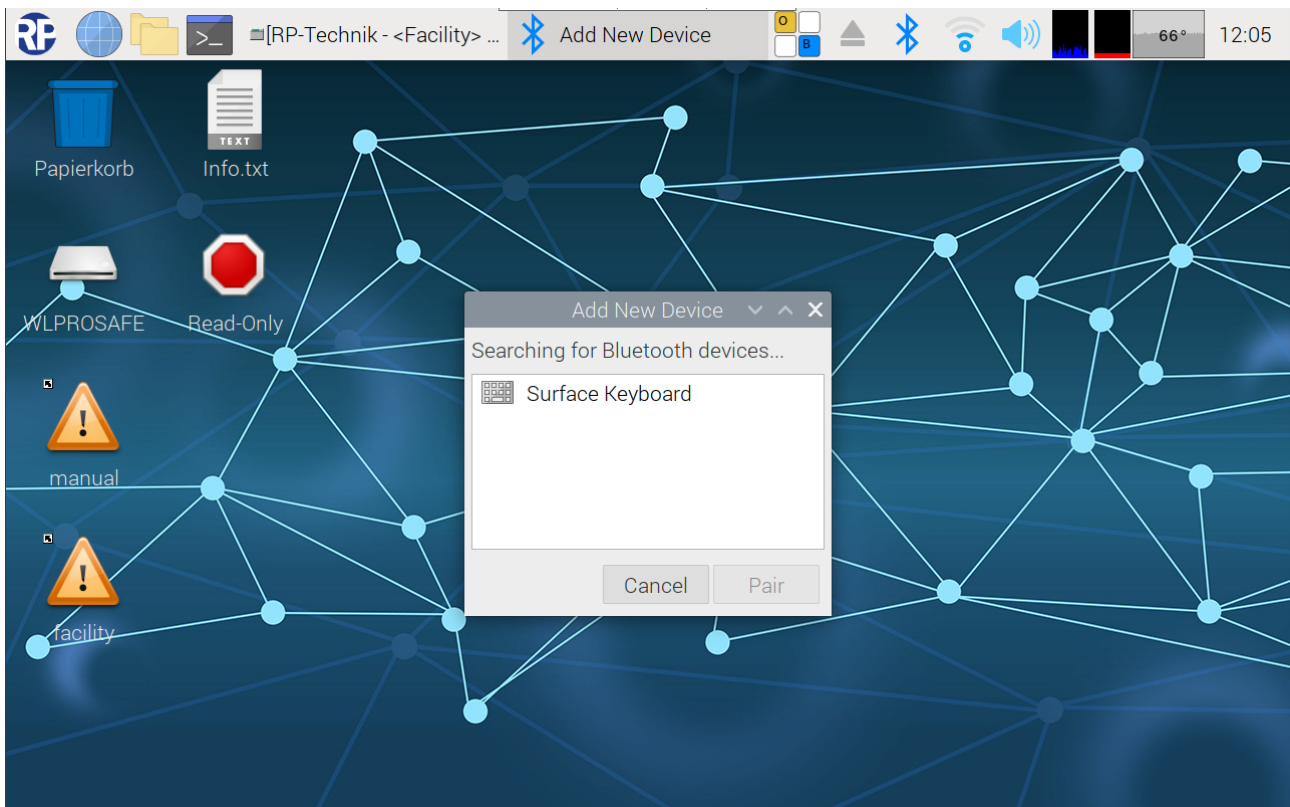

Abbildung 42 Verifikation Code

Wenn die Kopplung der Geräte erfolgreich ist, wird dies angezeigt.

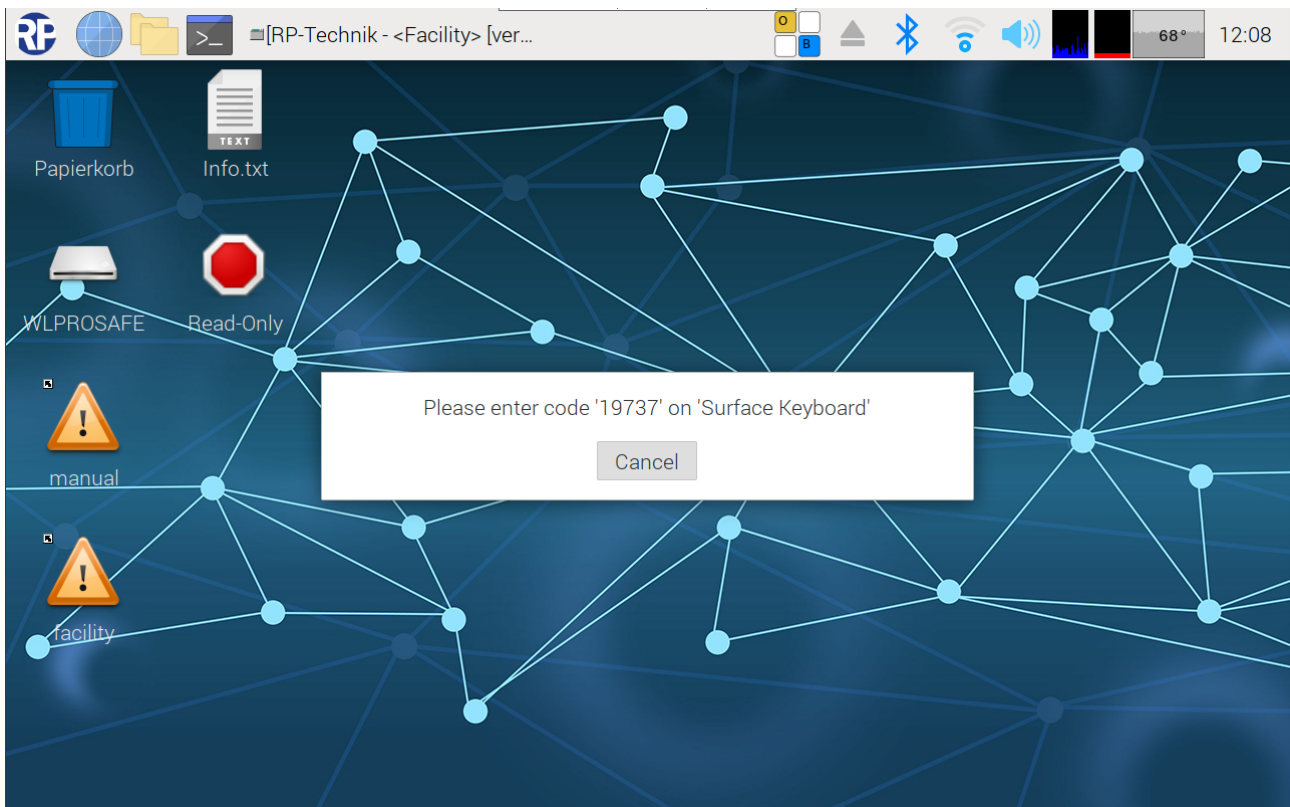

Abbildung 43 Kopplung erfolgreich

Wenn das Bluetooth Symbol in der Taskleiste angetippt wird, ist das gekoppelte Gerät im Kontextmenü aufgelistet.

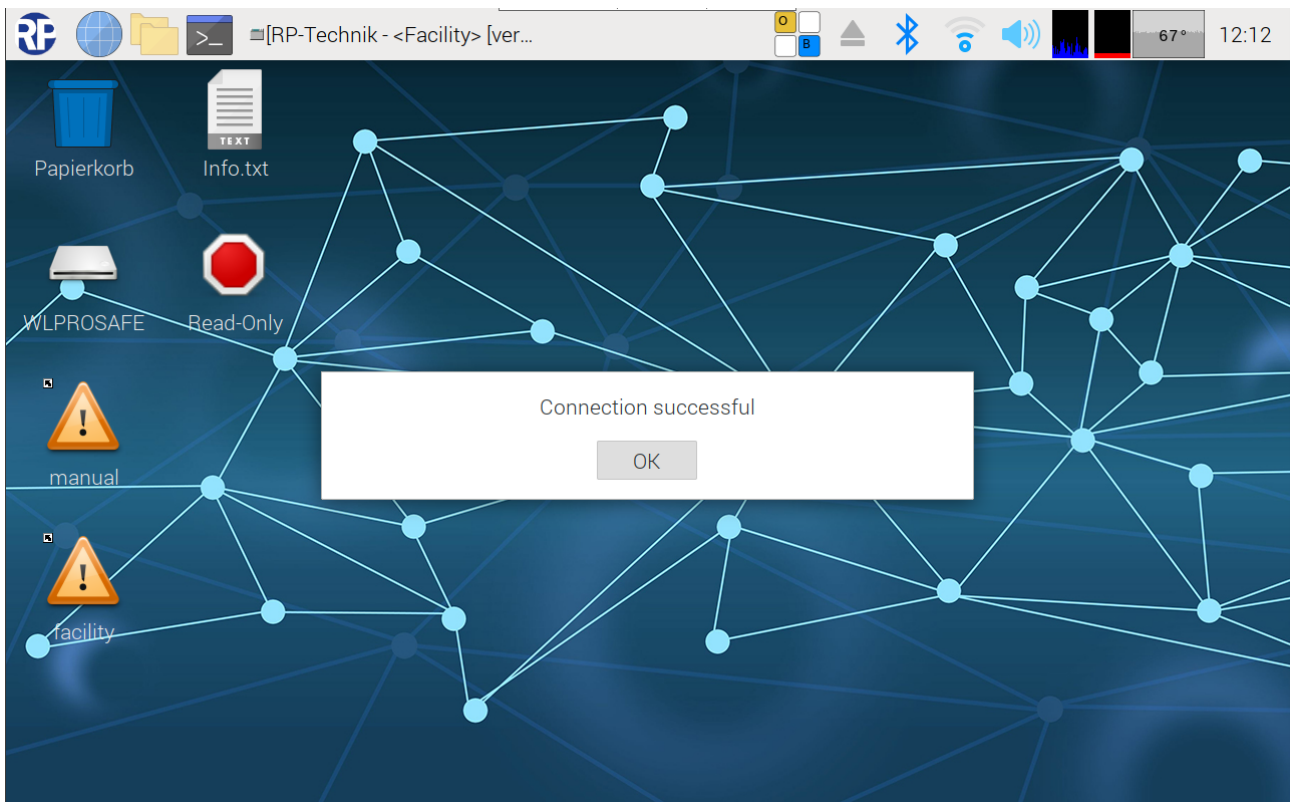

Abbildung 44 WLZent mit gekoppeltem Bluetooth Gerät

15.4 Ein gekoppeltes Gerät trennen

Soll ein per Bluetooth an die Wireless Professional WLZent gekoppeltes Gerät wieder getrennt werden ist das Bluetooth Symbol in der Taskleiste anzutippen. Im Kontextmenü ist auf das entsprechende Bluetooth Gerät zu tippen

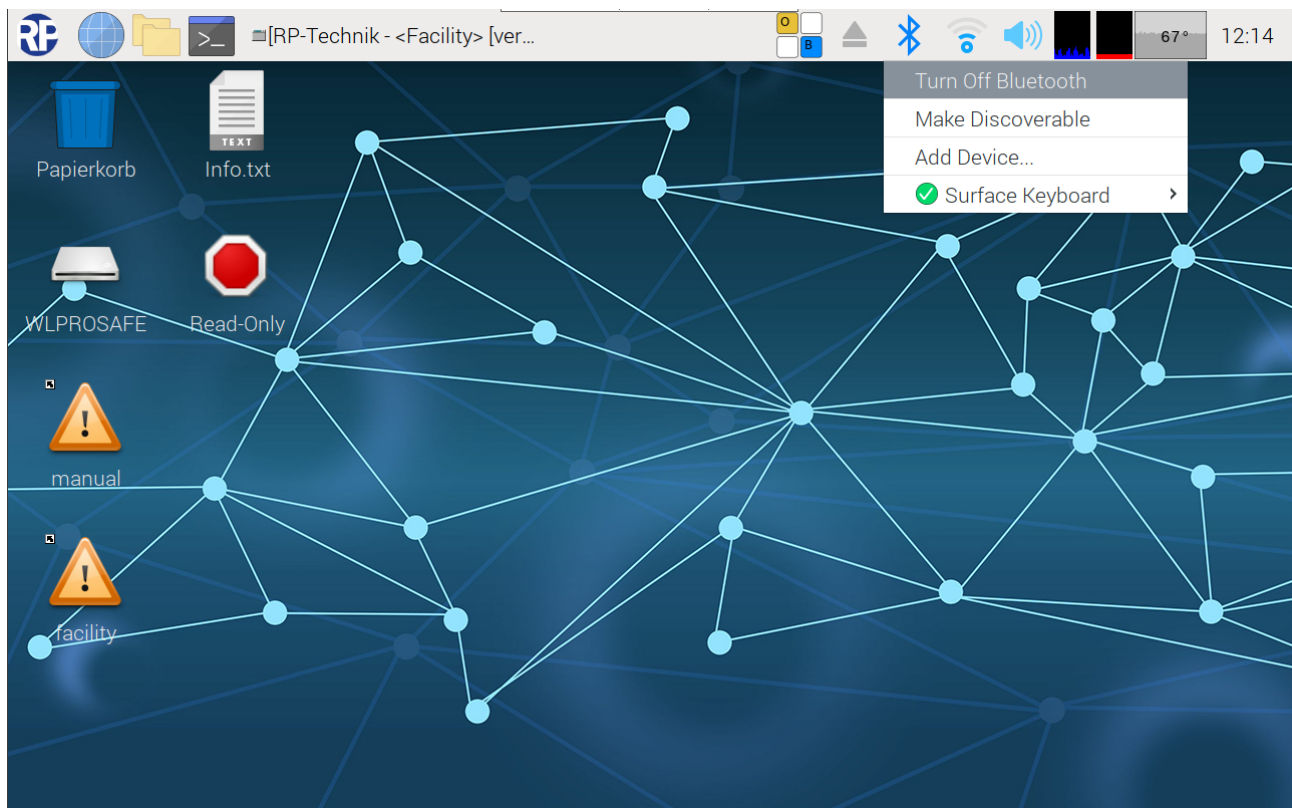

Abbildung 45 WLZent Bluetooth Gerät trennen/entfernen

Über die Schaltfläche „Disconnect...“ wird das Bluetooth Gerät von der WLZent getrennt. Die WLZent behält jedoch die Verbindungsinformationen, sodass das Gerät ohne aufrufen des Pairing Mode wieder verbunden werden kann.

Über die Schaltfläche „Remove...“ wird das Bluetooth Gerät von der WLZent getrennt und die Verbindungsdaten werden gelöscht. Soll das Gerät erneut verbunden werden, muss das Gerät erneut gekoppelt werden.

16 Fernzugriff über RustDesk

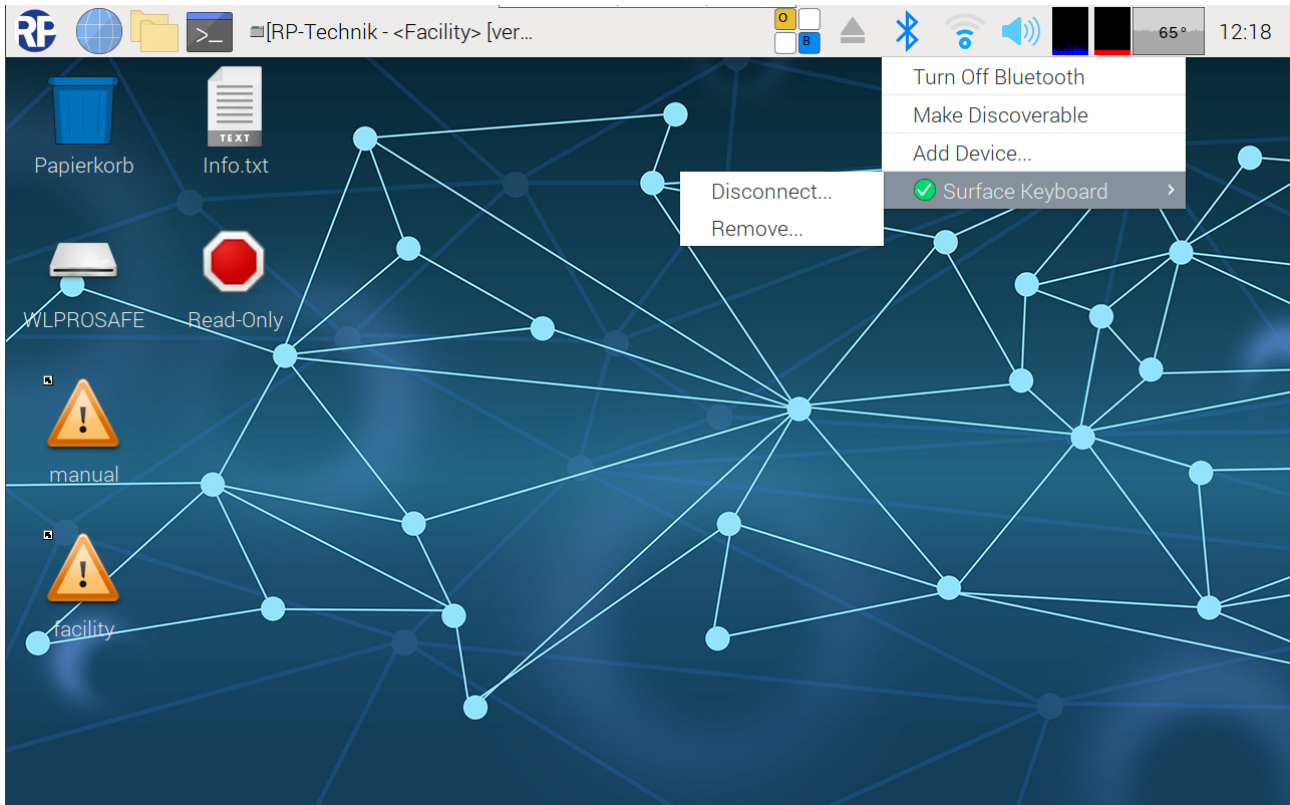
Auf der Wireless Professional WLZent ist als Remote Access Software RustDesk installiert.

16.1 Verbindung herstellen

Damit eine Remote Verbindung über RustDesk hergestellt werden kann, muss die Wireless Professional WLZent mit dem Internet verbunden sein.

Auf dem Gerät, mit dem die Verbindung zur WLZent hergestellt werden soll, ist RustDesk zu starten.



Abbildung 46 RustDesk Oberfläche

Hinweis: Die RustDesk-ID für ist für jede WLZent einmalig und auf dem beiliegenden WLZent Infoblatt zusammen mit dem Passwort vermerkt.

Hinweis: Die Wireless Professional WLZent03 ist im Auslieferungszustand nicht über den öffentlichen RustDesk ID-Server zu erreichen. Für die Wireless Professional Zentralen wird ein privater RustDesk ID-Server mit Standort in Europa betrieben. Daher ist es notwendig den ID-Server auf dem Gerät, mit dem die Verbindung zur WLZent03 hergestellt werden soll, anzupassen. Die Zugangsdaten des Verbindungsservers sind auf dem Infoblatt (siehe Abbildung 47 Infosheet) oder in der Anleitung zur Einrichtung des RustDesk ID-Servers enthalten.

WL Infoblatt / WL Info Sheet

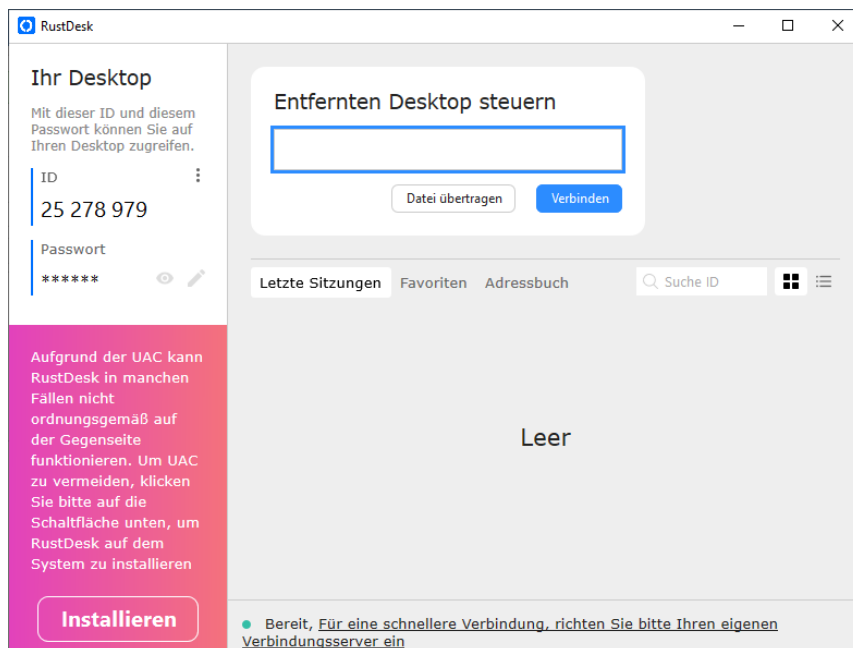
Wichtige Informationen zu Ihrem WL-Gerät

Bitte beachten: Dieses Blatt enthält Passwörter und weitere Informationen, die Sie während der Inbetriebnahme Ihres WL-CPC oder Ihrer WLZENT und die Wartung des Betriebssystems benötigen. Bewahren Sie diese Informationen daher sorgfältig auf. Geänderte Passwörter sollten notiert und aufbewahrt werden, da diese im Falle von Verlust nicht zurückgesetzt werden können!

Wichtig: Für die **Wireless-Professional-Software** gelten weiterhin die Standard-Passwörter 1111 (Haustechniker) und 2222 (Installateur).

Hinweis zum Handbuch: Die Bedienungsanleitungen der WLZENT03 und der Wireless-Professional-Software sind auf dem Gerät unter /home/rp/Desktop/manual abgelegt und direkt über eine Desktopverknüpfung erreichbar. Alternativ können die Handbücher von der Internetseite des Herstellers als PDF heruntergeladen werden.

Hinweis betreffend WL-CPC: Das Entfernen des Access-Points ist möglich, kann aber aus technischen Gründen nicht rückgängig gemacht werden!

Important Information regarding your WL device

Please note: This sheet contains passwords and other information which you will need during the commissioning of your WL-CPC or WLZENT and for the maintenance of the operating system. Store this information therefore carefully. Changed passwords should be noted down and kept, as they cannot be reset in case of loss!

Important: For the **Wireless Professional software** itself, the standard passwords 1111 (Technician) and 2222 (Installer) remain valid.

Note regarding the user manuals: Die user manuals for WLZENT03 and Wireless-Professional-Software are stored in the folder /home/rp/Desktop/manual on the device and can also be accessed directly through a shortcut on the desktop. You can also download the manuals from the manufacturer's website.

Note regarding WL-CPC: Removing the access point is possible but cannot be undone for technical reasons!

Auftragsnr./Order no. XXXXXXXXXXXX

Hostname: WLZENT-5a14b6

Local User: rp

Password: LwHNe9NM

RustDesk ID: XXXXXXXXXXXX

Password: s9oAoTdñ

Server-ID: connect.rp-group.com

Key: 1v8tdJeQjEendFHSCsoDNCYxjbfDQqz+cfbwiww0Um8=

MAC Wi-Fi: 2c:cf:67:5a:14:b7

MAC LAN: 2c:cf:67:5a:14:b6

Abbildung 47 Infosheet



Abbildung 48 RustDesk mit Verbindungsdaten

Nach Eingabe der ID auf die Schaltfläche „Verbinden“ klicken. Die Verbindung zur WLZent wird daraufhin hergestellt. Es folgt eine Eingabeaufforderung für das Passwort

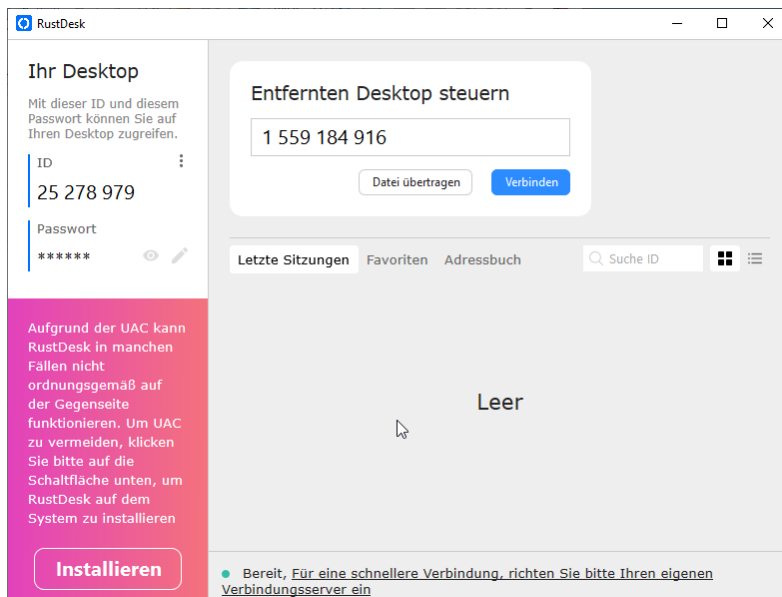

Abbildung 49 RustDesk Passwort Eingabe

Nach der Passworteingabe wird das Display der WLZent angezeigt.

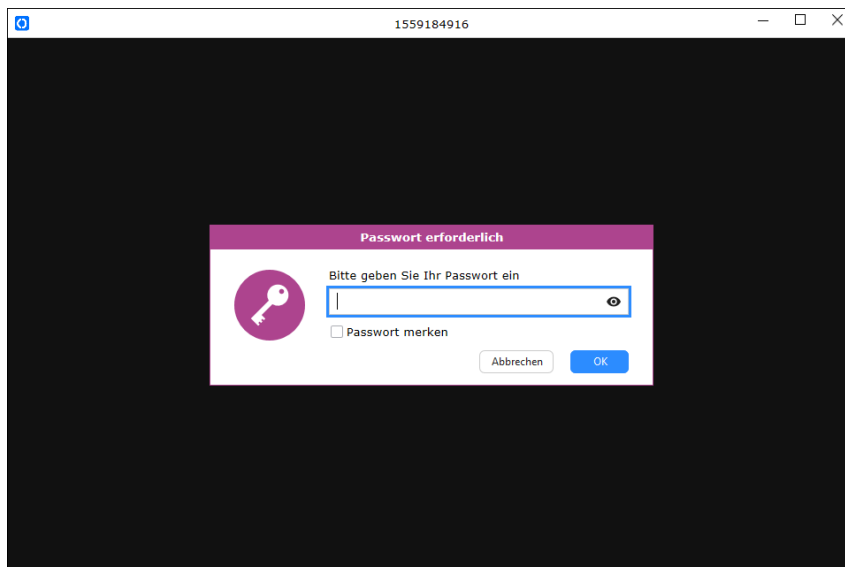

Abbildung 50 RustDesk Remote Verbindung

16.2 Verbindung beenden

Zum Beenden der Remote Verbindung ist der RustDesk Fenster zu schließen.

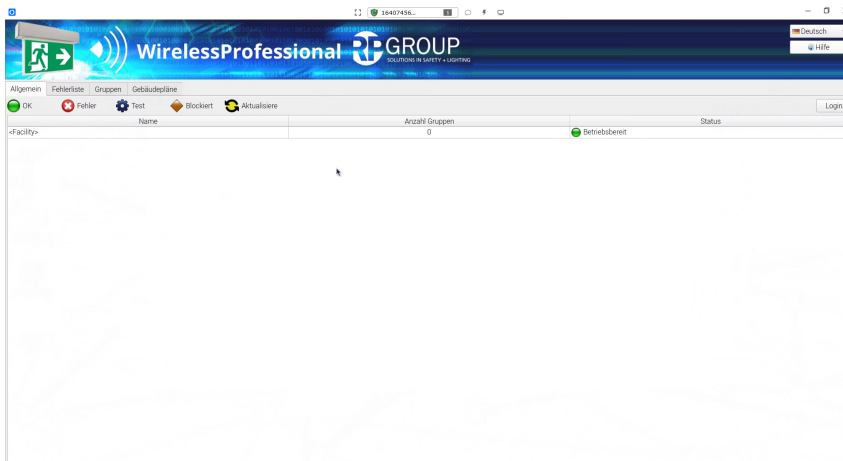

Abbildung 51 RustDesk Remote Verbindung trennen

RustDesk merkt sich die zuletzt genutzten Verbindungen, sodass die ID bei der nächsten Sitzung nicht erneut eingetragen werden muss.

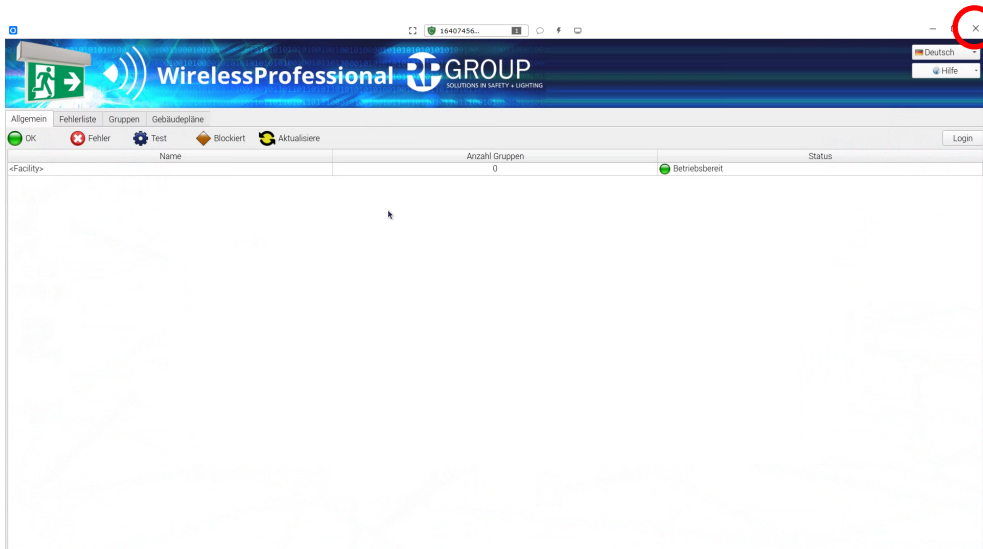

Abbildung 52 RustDest-Fenster mit den zuletzt verwendeten Verbindungen

16.3 RustDesk Verbindungspasswort ändern

Das RustDesk Verbindungspasswort der WLZent kann nicht geändert werden.

16.4 RustDesk Verbindungen von der WLZent auf andere Geräte

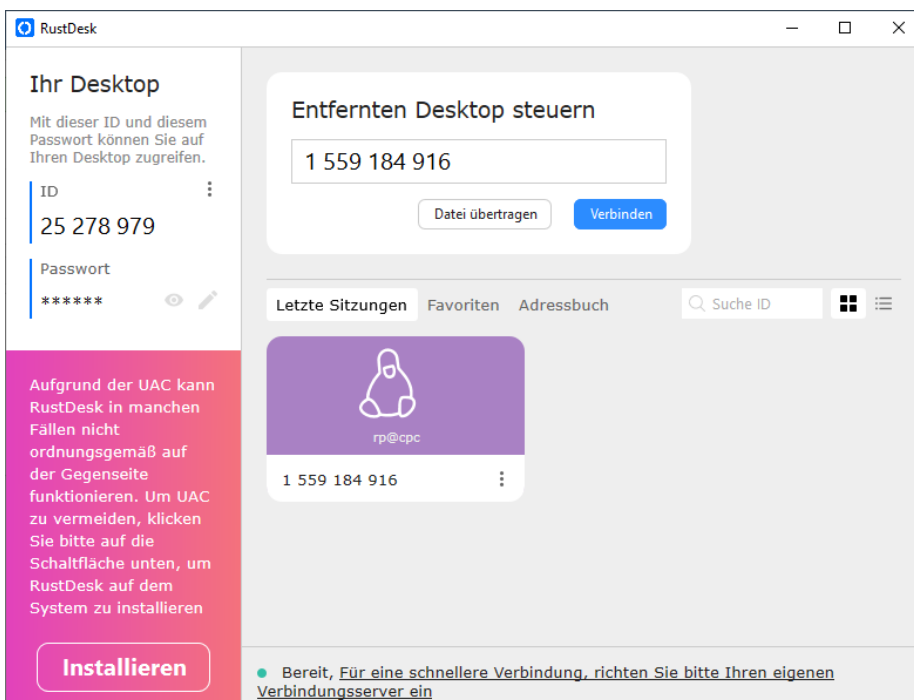
Sollte eine RustDesk Remote Verbindung von der WLZent zu einem anderen Gerät hergestellt werden, so ist zu beachten, dass RustDesk nicht in die Vollbild Ansicht gebracht werden darf, da es, ohne den Anschluss einer externen Maus, keine Möglichkeit gibt diese wieder zu verlassen.

17 VNC-Remote-Verbindung

Die Wireless Professional WLZent ist genau wie der WLTouch in der Lage, eine oder mehrere, im lokalen Netzwerk befindliche Wireless Professional Zentralen (WLTouch, WLCPC oder WLZent) zu überwachen und per Fernzugriff zu steuern. Der verwendete VNC-Viewer kann sich durch ein Update der WLZent ändern.

17.1 VNC-Viewer

Ein VNC-Viewer ist auf der WLZent installiert. Dieser kann durch Startmenü->Internet->VNC Viewer gestartet werden. Die Wireless Professional Software kann den VNC-Viewer ebenfalls starten.



Abbildung 53 Wireless Professional WLZent Startmenü Internet

Es öffnet sich das Fenster „RealVNC Viewer“.

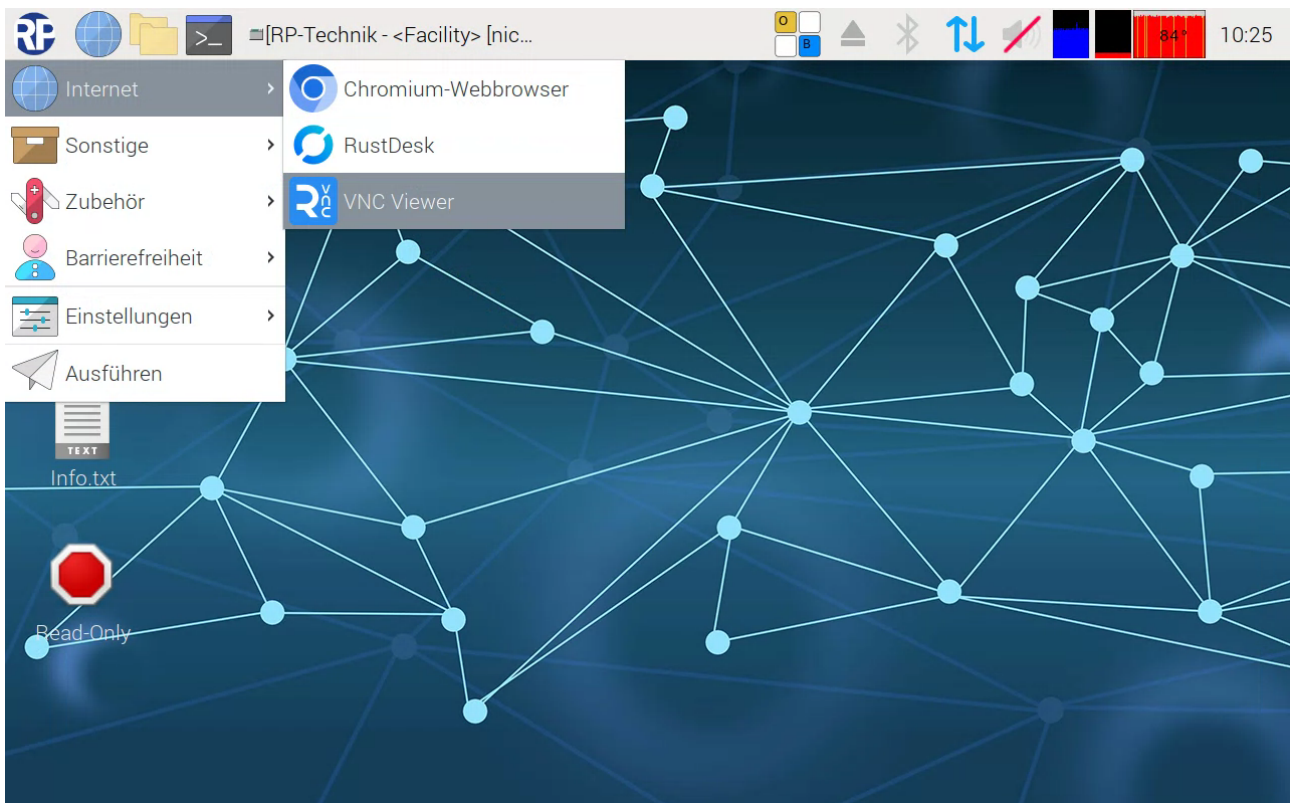

Abbildung 54 Remote Desktop Viewer

17.1.1 VNC-Verbindung zu einem Gerät herstellen

Zum Herstellen einer VNC-Verbindung wird die IP Adresse des Verbindungsziels, in das Textfeld eingetragen und mit Enter bestätigt.

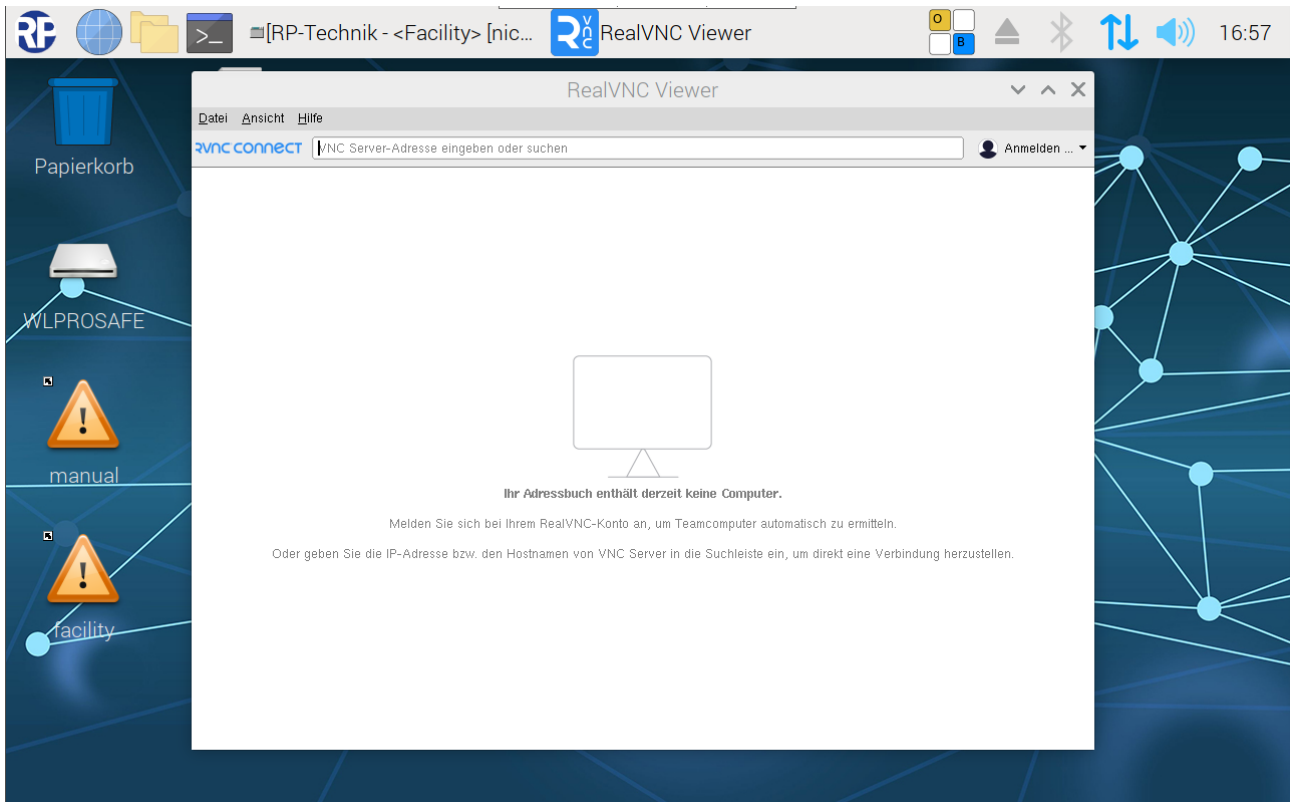

Abbildung 55 Remote Desktop Viewer Fenster, Connect Fenster

Hinweis: Es kann notwendig sein, dass ein Port zusammen mit der IP-Adresse angegeben wird. Aber der Wireless Professional Version 2.4 wird der VNC-Port 5900 verwendet. Bei älteren Geräten muss der Port 5901 verwendet werden. Dazu ist hinter die IP-Adresse der Port zu schreiben z.B. 10.3.141.1:5901.

Sobald die eingegebene Adresse mit „Enter“ bestätigt wurde, wird die Verbindung aufgebaut.

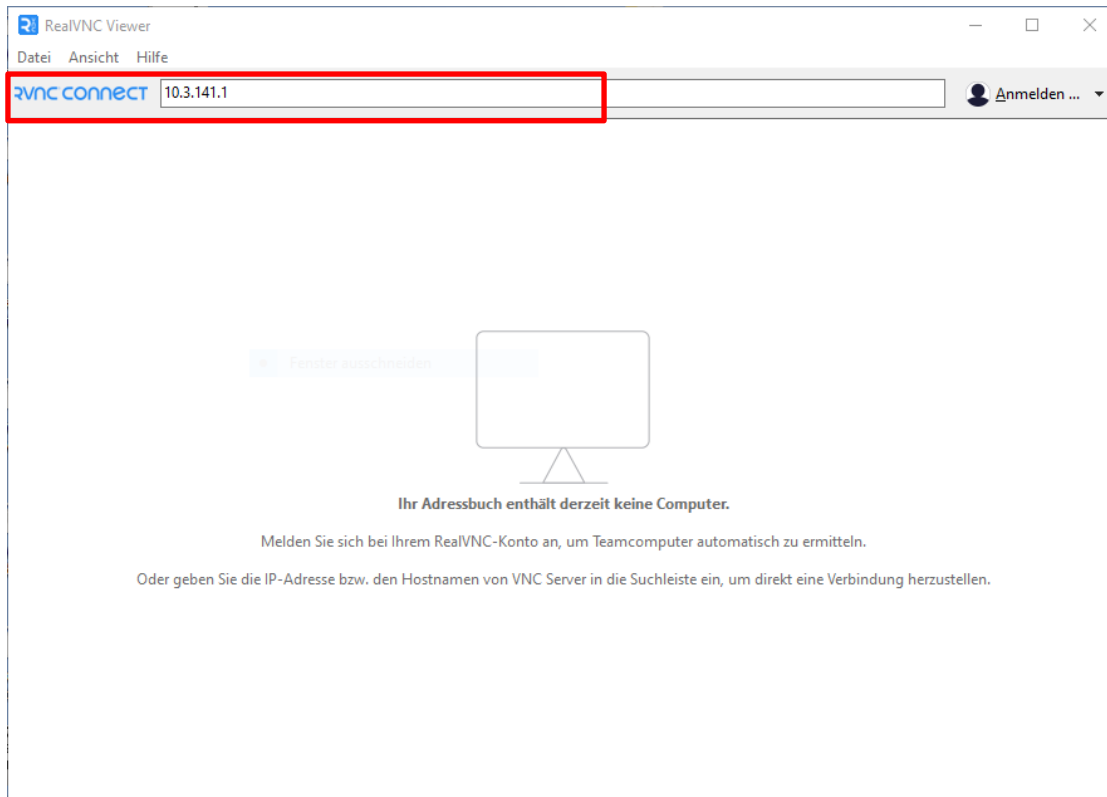

Abbildung 56 VNC Verbindungsaufbau

Wird der VNC-Viewer erstmals auf dem Gerät ausgeführt, wird die Meldung über eine unverschlüsselte Verbindung angezeigt. Das VNC-Verbindungspasswort wird sicher übertragen.

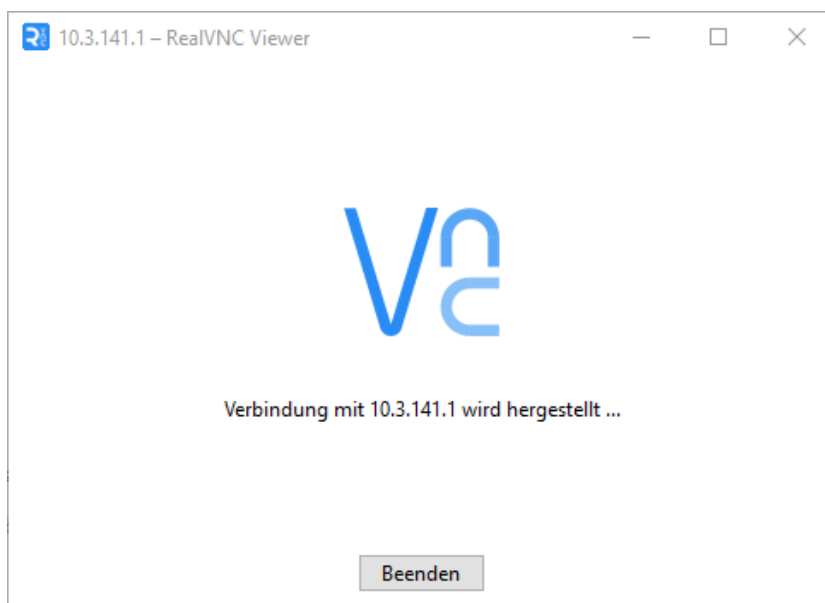

Abbildung 57 VNC Verbindungsverschlüsselung

Wird die Schaltfläche „Fortsetzen“ betätigt wird das Eingabefenster für das VNC-Verbindungspasswort geöffnet.



Abbildung 58 VNC Passwort Eingabe

Das VNC-Verbindungspasswort ist dem mitgelieferten Infoblatt zu entnehmen.

Wenn das Passwort korrekt eingegeben worden ist und nachdem mit der Schaltfläche „ok“ bestätigt wurde, wird der Monitor des Zielgerätes angezeigt.

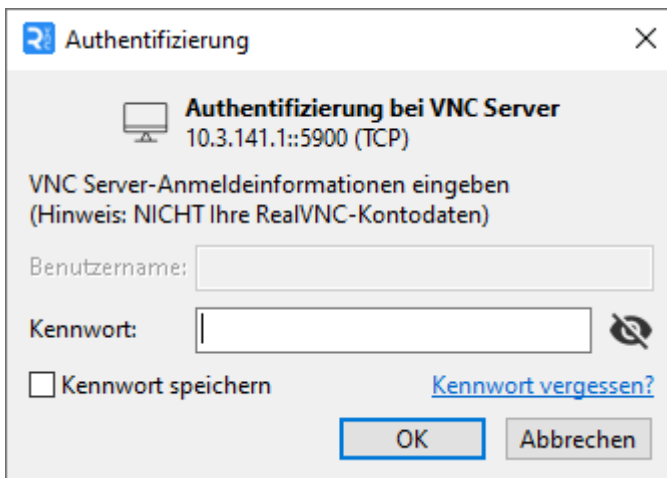

Abbildung 59 Remote Desktop Viewer-Fenster mit aktiver Verbindung

17.1.2 VNC-Verbindung zu einem Gerät trennen

Die VNC-Verbindung wird durch Antippen der Schaltfläche „x“ oben rechts getrennt. Dabei wird der VNC-Viewer nicht beendet.

17.1.3 VNC-Viewer beenden

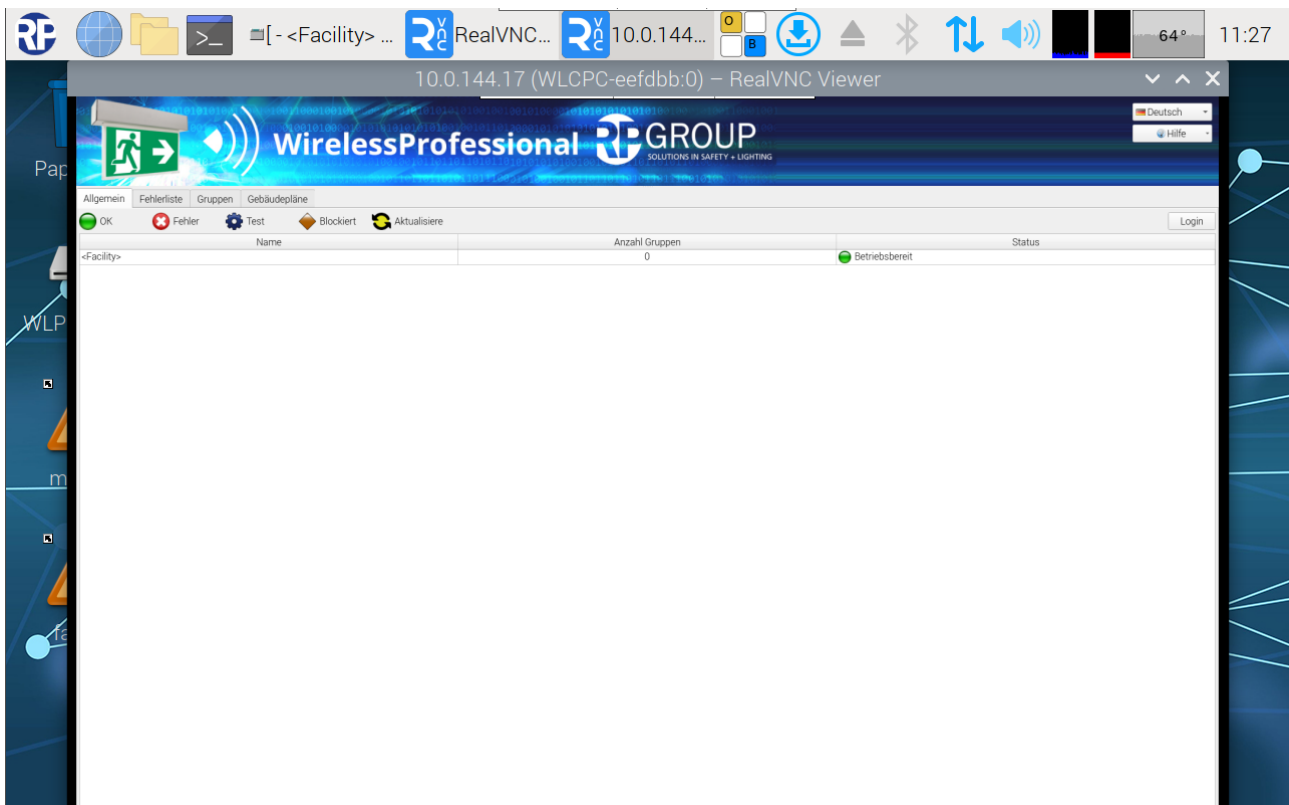
Um den VNC-Viewer zu beenden, muss das Sitzungsfenster und das eigentliche VNC-Viewer Fenster geschlossen werden. Bei Fenster werden über das „x“ in der oberen rechten Ecke geschlossen.

17.1.4 Ansicht skalieren

Die Bildschirmskalierung ist standardmäßig aktiviert. Dies kann jedoch zu Problemen bei der Touch Bedienung führen. Um die Bildschirmskalierung aufzuheben oder um diese wieder zu aktivieren, muss die Bildschirmstatur eingblendet werden und auf die Ansicht mit Funktionstasten umgestellt werden (siehe Abschnitt 6.2)



Abbildung 60 Ansicht skalieren

Mit der Funktionstaste „F8“ wird ein Kontextmenü geöffnet. Der Haken im Menüpunkt „Automatisch Skalieren“ ist durch Antippen zu entfernen.

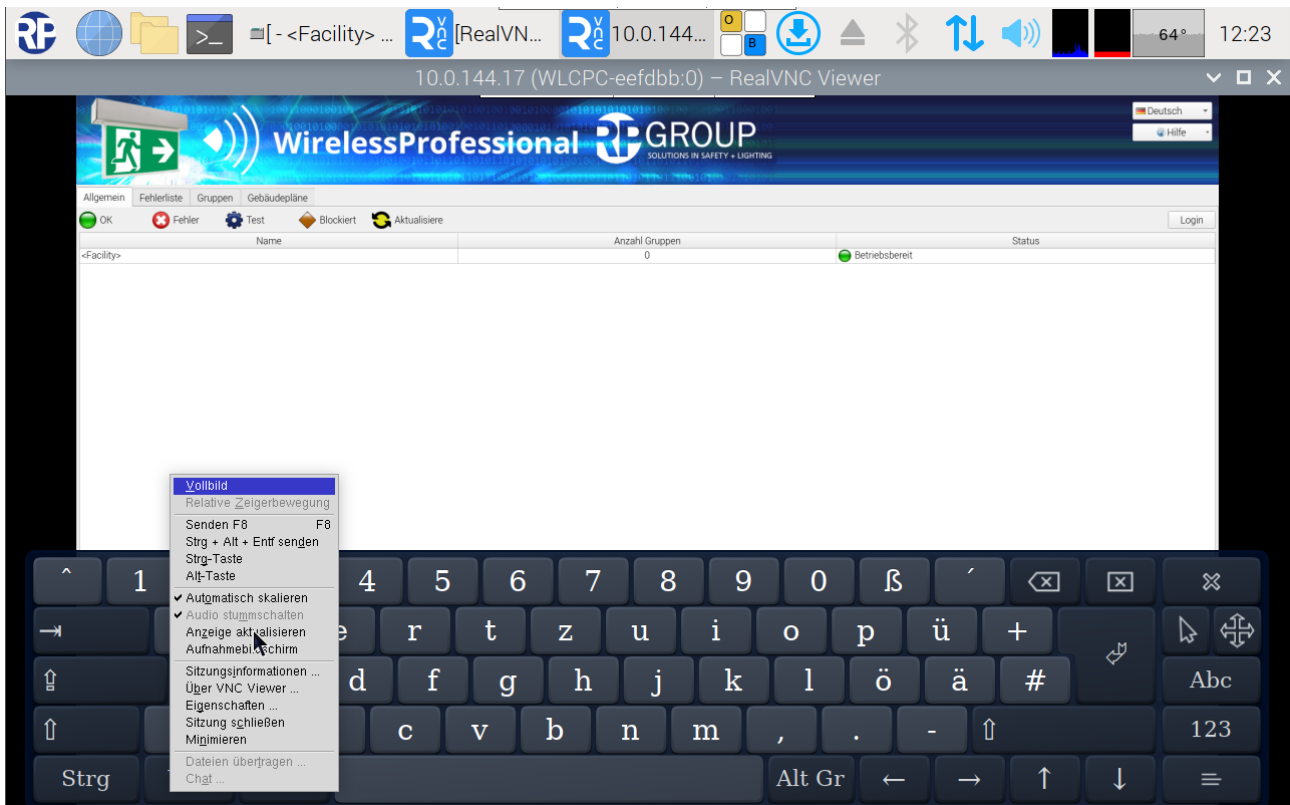

Abbildung 61 VNC Sitzungsfenster

Danach wird das VNC-Sitzungsfenster mit Scroll Bars dargestellt.

Um die Skallieren wieder zu aktivieren, muss der Haken im Menüpunkt „Automatisch Skallieren“ wieder gesetzt werden.

17.2 VNC-Server

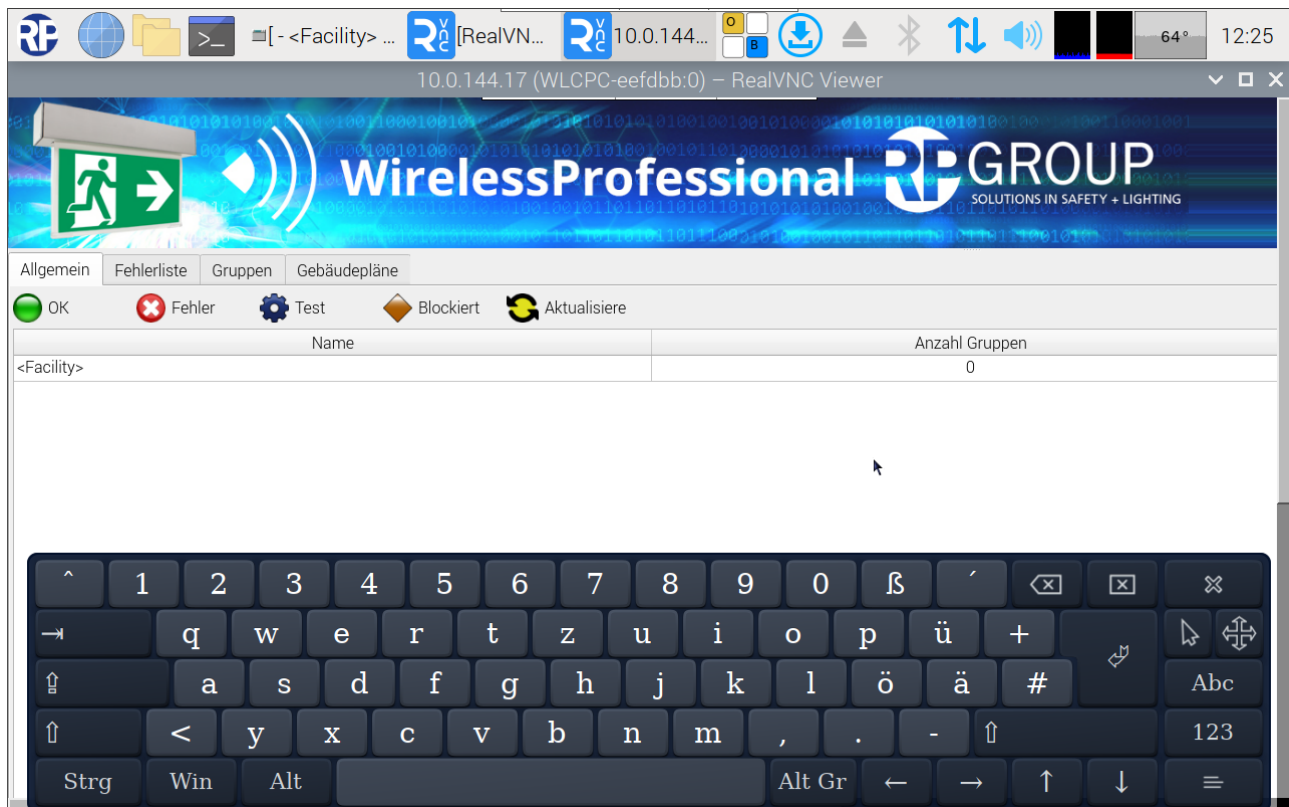
Auf der Wireless Professional WLZent ist aus Sicherheitsgründen kein VNC-Server verfügbar.

18 Systeme auf die WLZent umziehen

Damit Daten ohne Versionsprobleme auf die Wireless Professional WLZent importiert werden können, muss die Version der Wireless Professional Software auf der WLZent gleich oder höher der Version sein, von der die Daten kommen.

18.1 Wireless Professional vom CPC auf WLZent umziehen

18.1.1 CPC mit Wireless Professional Version 2.4 und neuer

Bei einem CPC mit Wireless Professional Software Version 2.4 oder neuer ist der CPC herunterzufahren und nach dem Herunterfahren von der Spannungsversorgung zu trennen.

Der Backup USB-Stick ist vom CPC zu entfernen. Der Backup USB-Stick ist in der WLZent einzustecken.

Die WLZent ist mit der Spannungsversorgung zu verbinden. Beim Hochfahren werden die Daten automatisch vom Backup USB-Stick geladen. Die Wireless Professional Software steht nach dem Hochfahren wie gewohnt zur Verfügung.

18.1.2 CPC mit Wireless Professional Version 2.2 und älter

Wenn das Wireless Professional System von einem Wireless Professional CPC auf eine Wireless Professional WLZent umziehen soll, wird folgendes benötigt:

- USB Card Reader
- CPC3 Transfer Script (<https://rpttechnik.freshdesk.com/de/support/home>)
- FTP und Remote Verbindung auf „alten“ CPC
- Remote Verbindung auf CPC

18.1.2.1 Vorbereitung des CPC3 für den Umzug

18.1.2.1.1 Script kopieren

Das Script „CPC3_prepare_transfer.sh“ muss auf den CPC kopiert und dort ausgeführt werden. Dazu muss eine File Transfer Verbindung z.B. über WinSCP hergestellt werden, um das Script zu übertragen.



Abbildung 62 Filetransfer zum CPC1/2

Das „CPC3_prepare_transfer.sh“ Script wird direct in das root Verzeichnis des CPC kopiert.

Hinweis: Eine Sicherungskopie des „wireless“ Ordners sollte ebenfalls durchgeführt werden.

Achtung: Log Files (System, Communication & Inspektion) werden beim Transfer nicht mitgenommen.

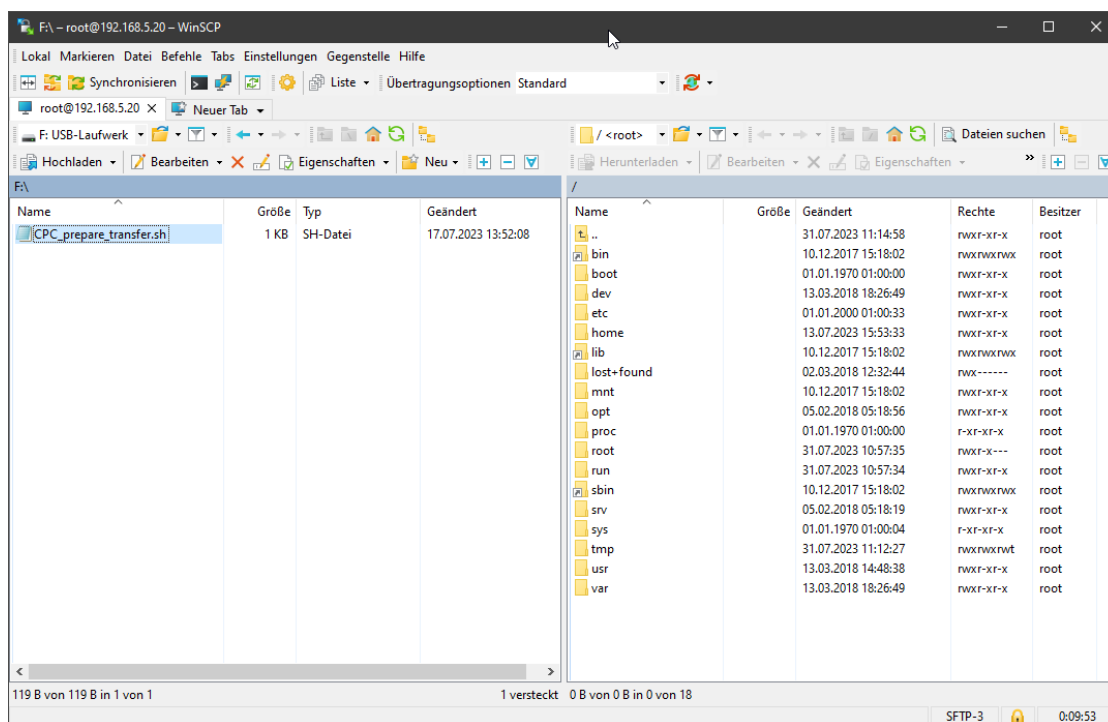
Nachdem das Script auf den CPC kopiert wurde, ist eine Remote Verbindung mit diesen herzustellen.

18.1.2.1.2 Script ausführen

Nach dem Herstellen der Remoteverbindung ist die Wireless Professional Software zu beenden und das LXTerminal zu starten



Abbildung 63 Terminal am CPC1/2 starten

In das Terminal Fenster ist der Befehl `chmod +x CPC3_prepare_transfer.sh` einzutragen und mit Enter zu bestätigen.



Abbildung 64 CPC1/2 transfer script ausführbar machen

Der Befehl ist ausgeführt, wenn das Terminalprompt sh-4.4# wieder erscheint.

Im Anschluss muss das Script ausgeführt werden, dazu wird der Befehl `./CPC3_prepare_transfer.sh` eingetragen und mit Enter bestätigt

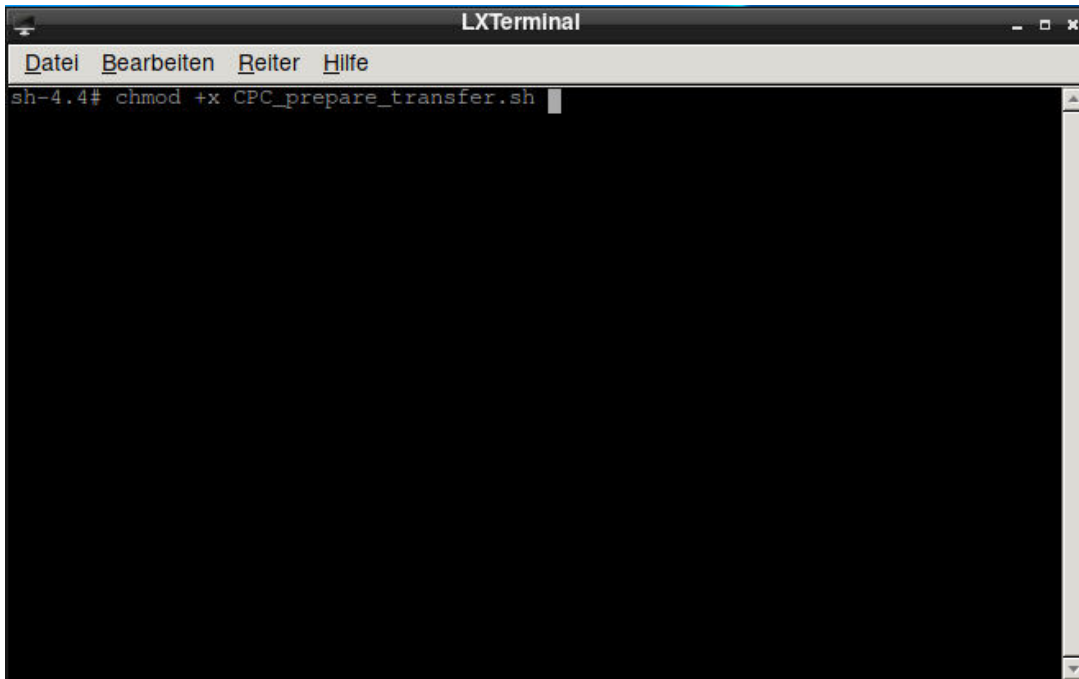

Abbildung 65 CPC1/2 transfer script ausführen

Nach ca. 5 Sekunden ist das Script durchgelaufen und der CPC kann heruntergefahren werden.

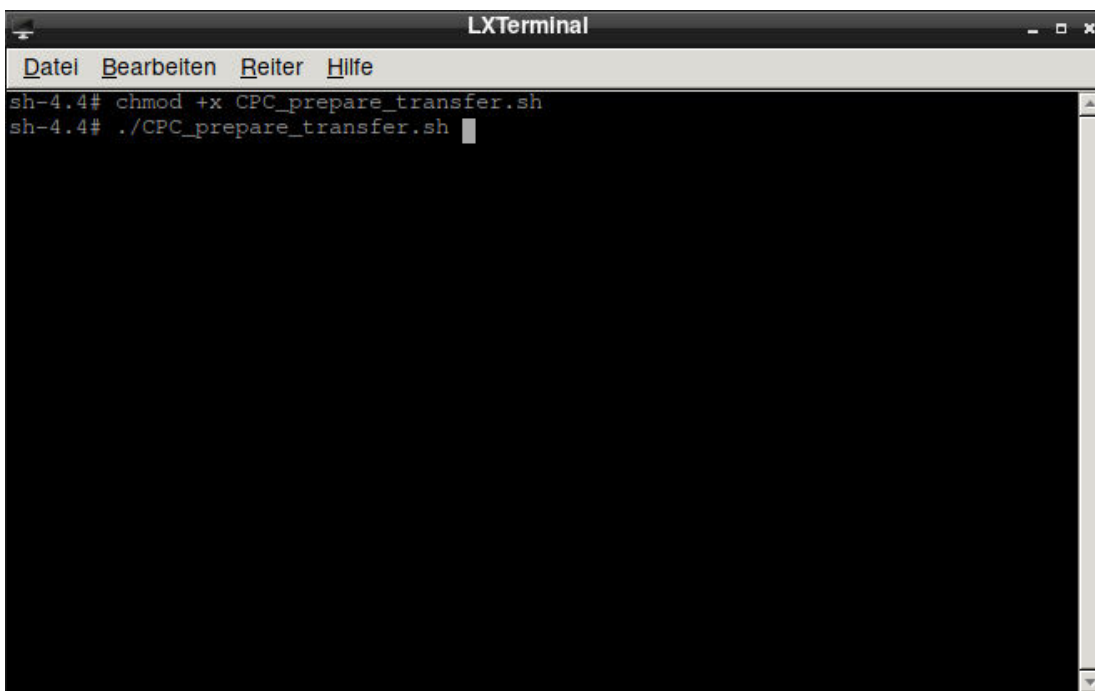

Abbildung 66 CPC1/2 runterfahren

Nachdem das Gerät heruntergefahren ist, kann es vom Strom getrennt werden. Die SD-Karte wird aus dem Gerät entfernt. Die SD-Karte wird noch benötigt.

18.1.3 Daten auf WLZent3 übertragen

Die WLZent ist durch Anschließen an die Spannungsversorgung zu starten. Nachdem die WLZent hochgefahren ist, wird in den Maintenance Mode gewechselt (siehe Abschnitt 8.1).

Die SD-Card des CPC wird nun in den USB Card Reader eingesteckt und in die WLZent eingesteckt

Sobald das Betriebssystem die SD-Card erkannt hat, wird das „Wechseldatenträger“ Fenster zwei Mal angezeigt. Dies ist korrekt, da die SD-Card 2 Partitionen enthält.



Abbildung 67 WLZent3 Desktop nach Anschluss des USB-Card Readers

Die beiden „Wechseldatenträger“ Fenster werden durch Klicken auf die Schaltfläche „Abbrechen“ geschlossen.

Das Script „CPCupgrade“ wird nun ausgeführt, indem die Desktopverknüpfung doppelt angetippt wird.

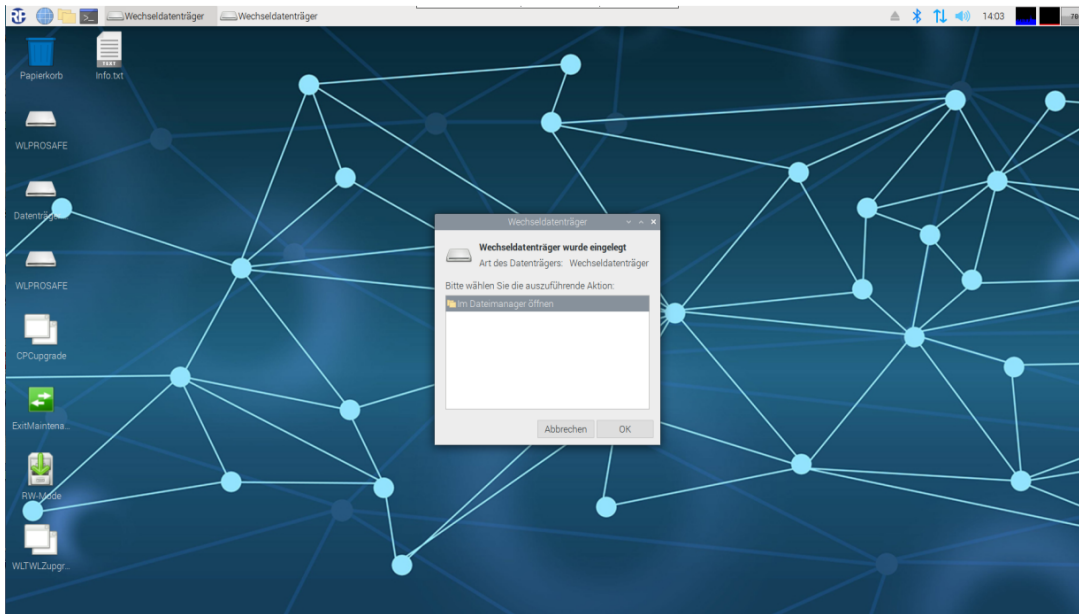

Abbildung 68 WLZent Import script von CPC1/2 Daten

Das „Datei ausführen“ Fenster wird geöffnet. In diesem Fenster ist die Schaltfläche „im Terminal ausführen“ auszuwählen.

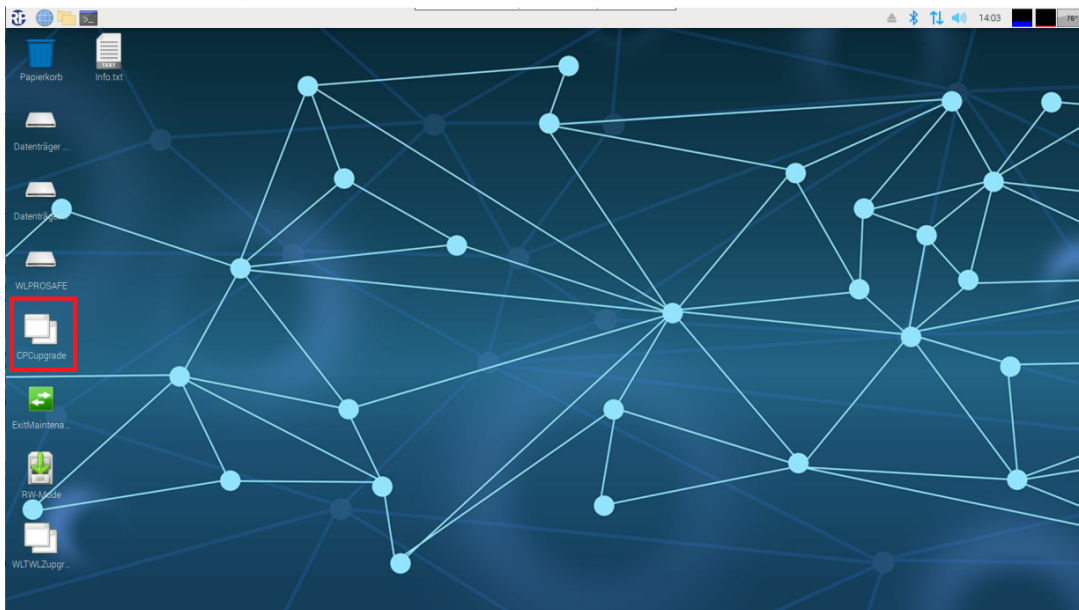

Abbildung 69 WLZent Script ausführen

Nach dem Anklicken der Schaltfläche wird das „CPC3 copy and upgrade“ Fenster geöffnet.

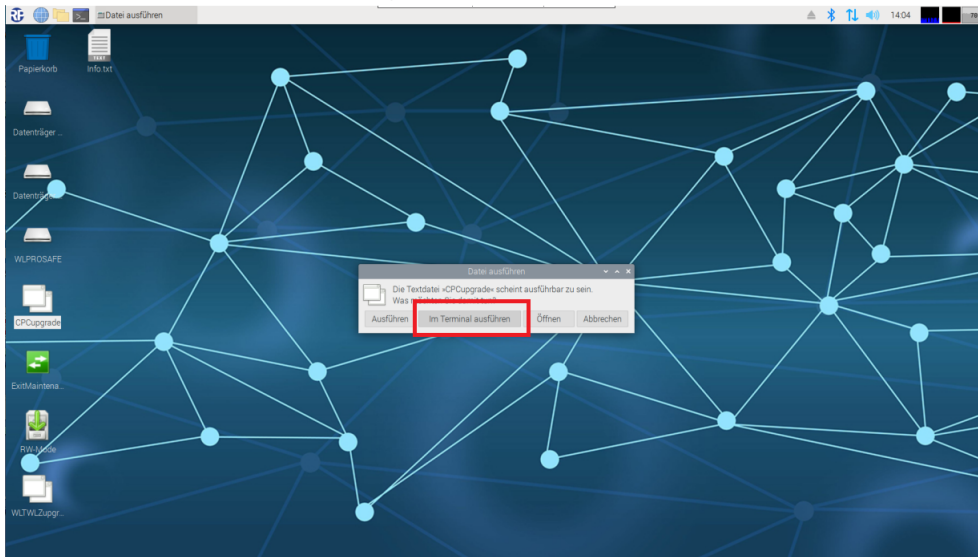

Abbildung 70 WLZent Copy and Upgrade Fenster

In der Dropdownlist des „Path to old root partition on SD Card“ Felds muss die Partition der SD Card gewählt werden, welche das root Verzeichnis des CPC beinhaltet.

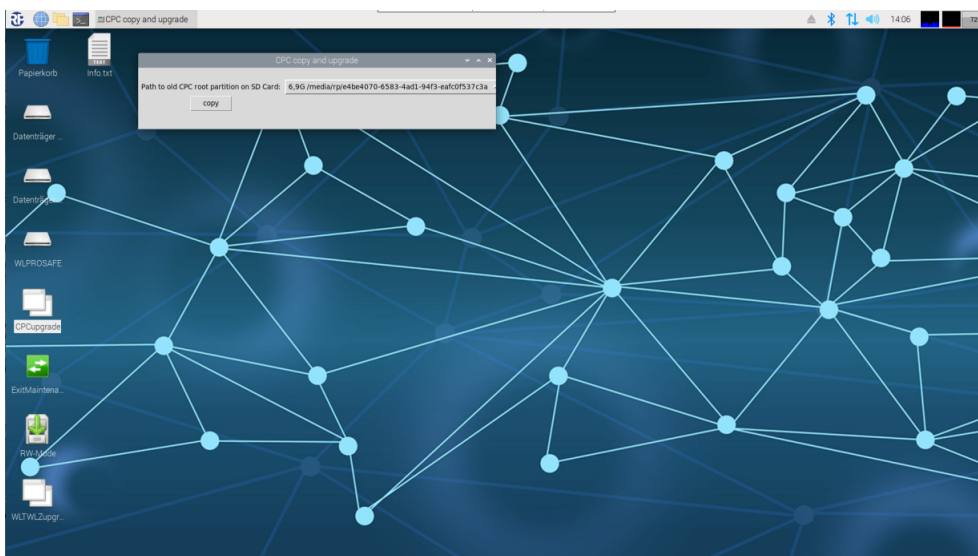

Abbildung 71 WLZent Copy and Upgrade Fenster: Partion auswählen

Typischerweise ist die erste Partition 100MB groß und die zweite 6,9GB groß. Das root-Verzeichnis liegt in der 6,9GB Partition. Wählen Sie diese aus. Ist die richtige Partition ausgewählt, wird der Import Vorgang mit Klick auf die Schaltfläche „copy“ gestartet.

Sobald der Vorgang abgeschlossen ist, wird die Meldung „—Task Done —“ ausgegeben.

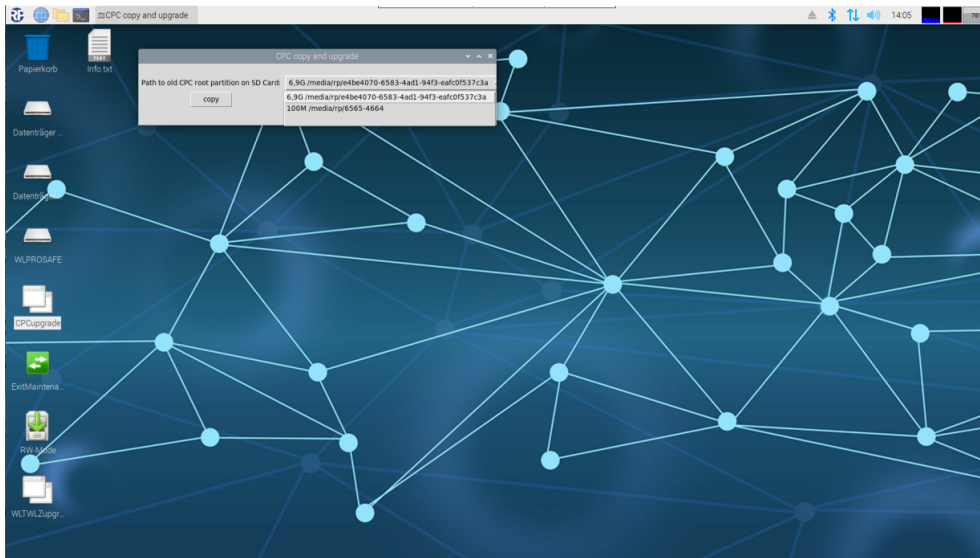

Abbildung 72 WLZent Copy and Upgrade Fenster: import erfolgreich

Sollte es einen Fehler beim Importieren geben, wird „—Error —“ ausgegeben.

Das „CPC3 copy and upgrade“ Fenster wird nachdem Import über das „x“ oben rechts geschlossen.

Die SD-Card wird nun ausgeworfen (Siehe Abschnitt 6.3).

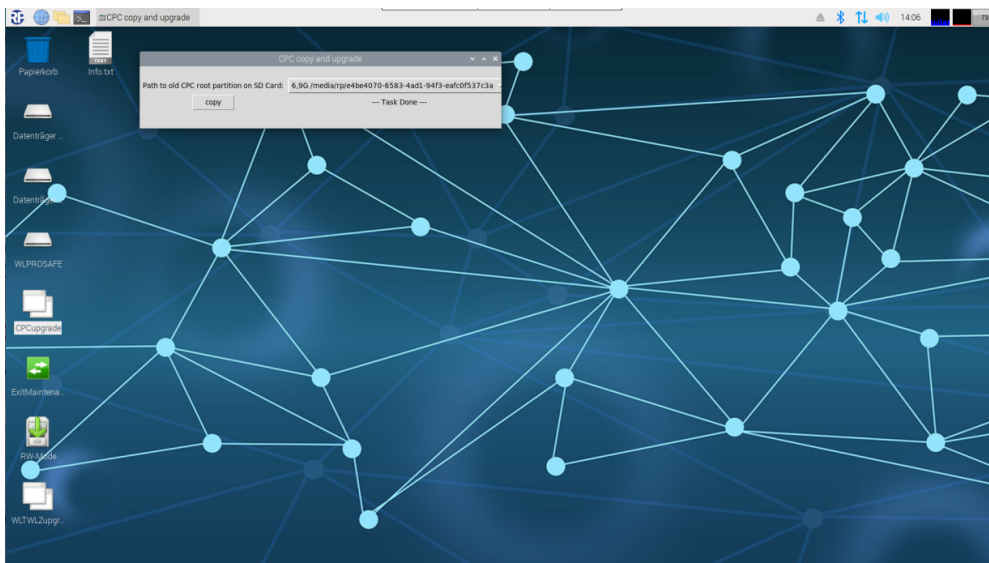
Der Maintenance Mode ist, nachdem der USB Card Reader ausgeworfen wurde zu verlassen (Siehe Abschnitt 8.2). Nachdem die WLZent den Neustart beendet hat, sind die Daten in die Wireless Professional Software übernommen.

Hinweis: Es ist notwendig, die Serielle Schnittstelle des Koordinators neu auszuwählen, da diese am CPC3 anders benannt ist als am „alten“ CPC3.

Hinweis: Sollte mit dem CPC3 auch der Koordinator gewechselt werden, ist es notwendig, nach dem Datenimport einen Koordinatorwechsel nach dem Wireless Professional Handbuch durchzuführen, damit die Funkverbindung der Geräte zum neuen Koordinator hergestellt wird.

18.2 Daten von WLZentx/WLTouchx importieren

Für den Datentransfer auf die Wireless Professional WLZent3 wird ein im FAT32 Format formatierter USB-Stick benötigt.

18.2.1 Vorbereitung der WLZent1/WLZent2 für den Umzug

Der USB-Stick wird in die WLZent1/2 eingesteckt. Sollte die Wireless Professional Software gerade aktiv sein, muss diese vom Benutzer beendet werden.

Über das Desktopsymbole „WLZent“ wird der Dateexplorer geöffnet.



Abbildung 73 WLZent1/2 Desktop

Der Ordner „wireless“ wird ausgewählt und über die Menüleiste „Edit->copy“, die Tastenkombination „Strg + c“ oder durch rechtsklick und den Kontextmenüpunkt „Copy“ in die Zwischenablage kopiert.

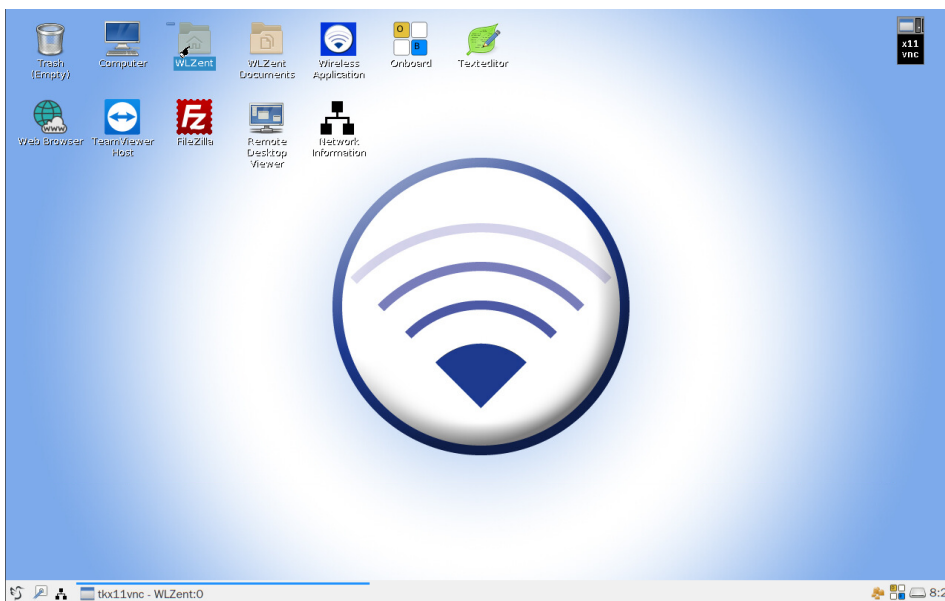

Abbildung 74 WLZent1/2 Dateieexplorer

Danach wird der eingesteckte USB-Stick, in diesem Beispiel trägt hat der USB-Stick die Bezeichnung FATSTICK, durch Anklicken ausgewählt.

Über die Menüleiste „Edit->Paste“ wird der Ordner „wireless“ nun auf den USB-Stick kopiert.

Nachdem der Kopiervorgang abgeschlossen ist, wird der USB-Stick über das Symbol hinter der Bezeichnung ausgeworfen.

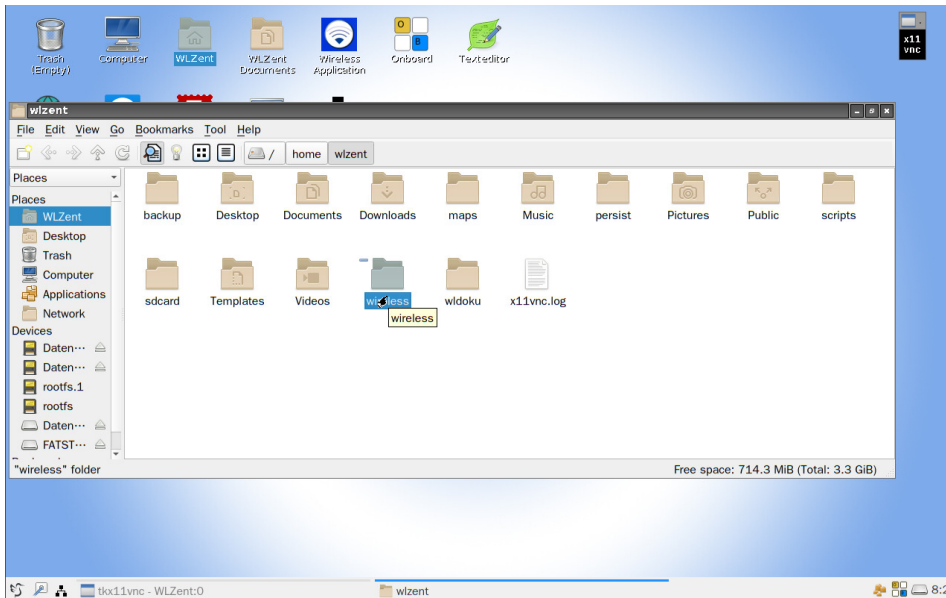
Achtung: wenn der USB-Stick direkt abgezogen wird, kann es zu Datenverlust kommen

Hinweis: der Ordner darf nicht umbenannt werden oder in einen Unterordner abgelegt werden, da sonst der Datenimport nicht funktioniert.

18.2.2 Vorbereitung der WLTouch für den Umzug

Der USB-Stick wird in die WLTouch eingesteckt. Sollte die Wireless Professional Software grade aktiv sein, muss diese vom Benutzer beendet werden.

Der Dateieexplorer wird geöffnet und das Laufwerk c:\ ausgewählt.

Auf dem Laufwerk wird das Ordner „WirelessProfessional“ ausgewählt und über die Tastenkombination „Strg + C“, den Menüleistenpunkt „Bearbeiten->Kopieren“ oder durch einen Rechtsklick und den Kontextmenüpunkt „Kopieren“ in den Zwischenspeicher kopiert.

Danach wird der USB-Stick ausgewählt und der Ordner „WirelessProfessional“ durch den Menüleistenpunkt „Bearbeiten->Einfügen“ auf den USB-Stick kopiert.

Nachdem der Kopiervorgang beendet ist, wird ein rechtsklick auf den USB-Stick ausgeführt und der Menüpunkt „Auswerfen“ ausgewählt. Danach kann der USB-Stick vom Gerät entfernt werden.

Achtung: wenn der USB-Stick direkt abgezogen wird, kann es zu Datenverlust kommen

Hinweis: der Ordner darf nicht umbenannt werden oder in einen Unterordner abgelegt werden, da sonst der Datenimport nicht funktioniert.

18.2.3 Daten auf die WLZent3 übertragen

Die WLZent3 ist durch Anschließen an die Spannungsversorgung zu starten.

Danach ist wie in Abschnitt 8.1 Maintenance Mode starten beschrieben in den Maintenance Mode zu wechseln.

Sobald die WLZent3 wieder hochgefahren ist, wird der USB-Stick nun in den USB-Anschluss (14) der WLZent3 eingesteckt.

Sobald das Betriebssystem den USB-Stick erkannt hat, wird das Fenster „Wechseldatenträger“ angezeigt.



Abbildung 75 WLZent USB-Laufwerk erkannt

Das Fenster „Wechseldatenträger“ wird durch Klick auf die Schaltfläche „Abbrechen“ geschlossen.

Das Script „WLTouChUpgrade“ wird verwendet, um die Daten eines WLTouCh auf die WLZent3 zu importieren. Mit dem Script „WLZentUpgrade“ werden die Daten einer WLZent1/2 auf die WLZent3 importiert. Das entsprechende Script ist ausgeführt, indem die Desktopverknüpfung doppelt angeklickt wird.

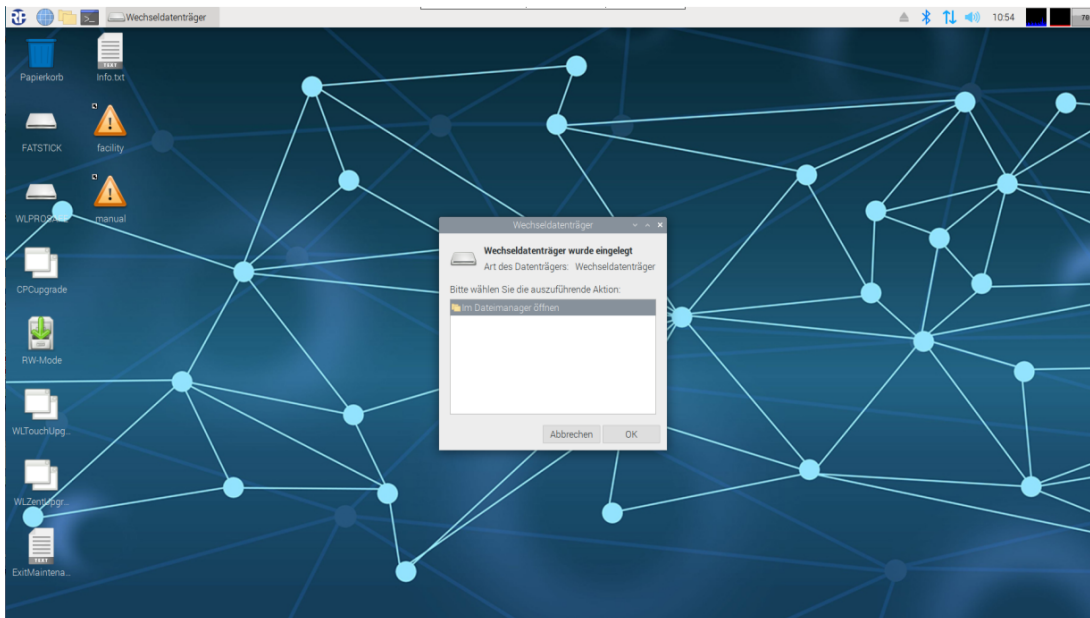

Abbildung 76 WLZent: Scripte zum Import von WLZent1/2 oder WLTouChX Daten

Im Folgenden wird der Import anhand von WLZent1/2 Daten erklärt. Für den Datenimport einer WLTouCh sind die Schritte identisch.

Das „Datei ausführen“ Fenster wird geöffnet. In diesem Fenster ist die Schaltfläche „im Terminal ausführen“ auszuwählen.

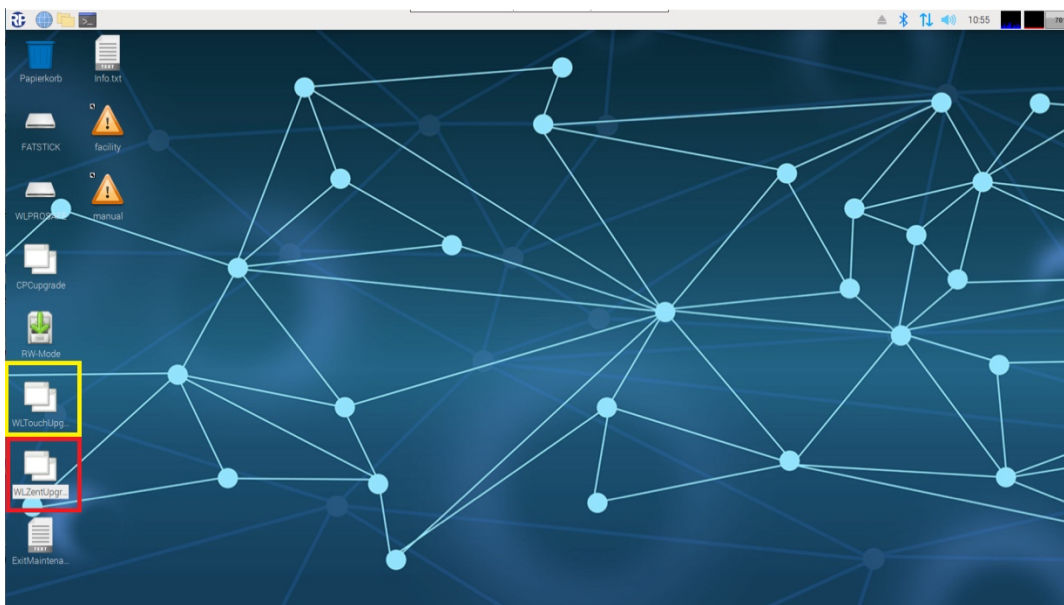

Abbildung 77 WLZent Script ausführen

Nach dem Anklicken der Schaltfläche wird das „WLZent copy and upgrade to CPC3“ Fenster geöffnet.

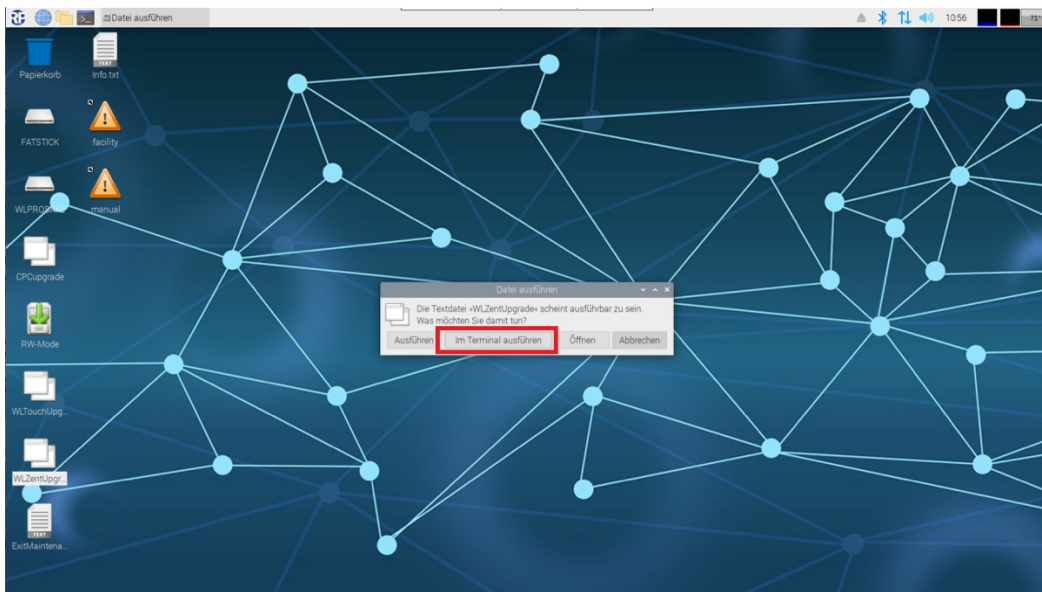

Abbildung 78 Copy and upgrade Fenster

In der Dropdownlist des „Path to Wireless Folder on Flash Drive“ Feldes ist der USB-Stick, auf welchem sich der Ordner „wireless“ befindet, auszuwählen.

Ist der USB-Stick ausgewählt, wird der Import Vorgang über die Schaltfläche „copy“ gestartet.

Sobald der Vorgang abgeschlossen ist, wird die Meldung „—Done —“ angezeigt.

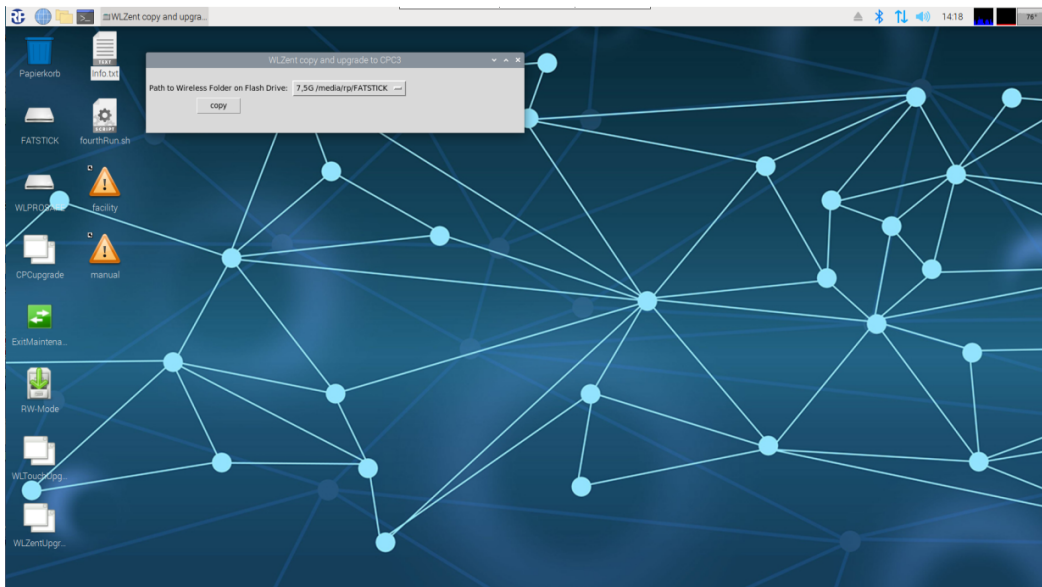

Abbildung 79 Daten import erfolgreich abgeschlossen

Sollte es einen Fehler beim Importieren geben, wird stattdessen „–Error –“ angezeigt.

Das „WLZent copy and upgrade to CPC3“ Fenster wird nach dem Import über das „x“ oben rechts geschlossen.

Der USB-Stick muss nun wie in Abschnitt 6.3.1 vom System entfernt werden.

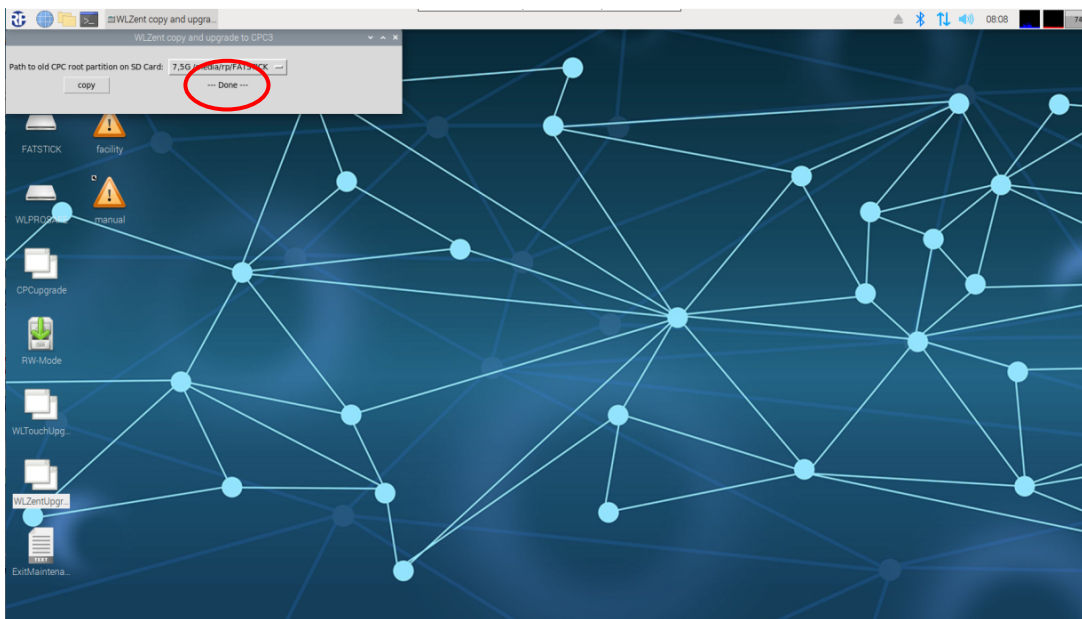
Wichtig: Der USB-Stick darf erst nach dem Unmount von der WLZent3 getrennt werden.

Der Maintenance Mode ist wie in Abschnitt 8.2 Maintenance Mode verlassen zu verlassen.

Die WLZent3 fährt nun im Read-Only modus hoch. Beim Starten der Wireless Professional Software, werden die von der WLZent/WLToucl importierten Daten verwendet und in das aktuelle Format gebracht. Dies kann, je nach Datenmenge, einige Zeit dauern. Nachdem dies Abgeschlossen ist, übernimmt der WLZent3 die Überwachungsfunktion der assoziierten Geräte.

Hinweis: Es ist notwendig die Serielle Schnittstelle des Koordinators neu auszuwählen, da diese an der WLZent3 anders benannt ist als im vorherigen System.

Hinweis: Sollte mit der WLZent3 auch der Koordinator gewechselt werden, ist es notwendig, nach dem Datenimport einen Koordinatorwechsel nach dem Wireless Professional Handbuch durchzuführen, damit die Funkverbindung der Geräte zum neuen Koordinator korrekt hergestellt wird.

19 Webbrowser

Auf der Wireless Professional WLZent ist ein Webbrowser installiert. Mit dem Webbrowser soll der Zugriff auf Zentralbatteriesysteme mit Webserver wie z.B. die multiControl plus ermöglicht werden. Der verwendete Webbrowser kann sich durch ein Update der WLZent ändern.

19.1 Webbrowser starten

Der Webbrowser kann über das Taskleistensymbole oder über „Startmenü->Internet->Chromium-Webbrowser“ gestartet werden.



Abbildung 80 Wireless Professional WLZent Startmenü Internet

In dieser Version der Wireless Professional WLZent ist Chromium als Webbrowser installiert.

Hinweis: Der Webbrowser kann ca. 10 Sekunden zum Starten benötigen.

Wenn Hilfe bei der Verwendung des Webbrowsers benötigt wird, ist das Hilfemenü des Webbrowsers zu verwenden.

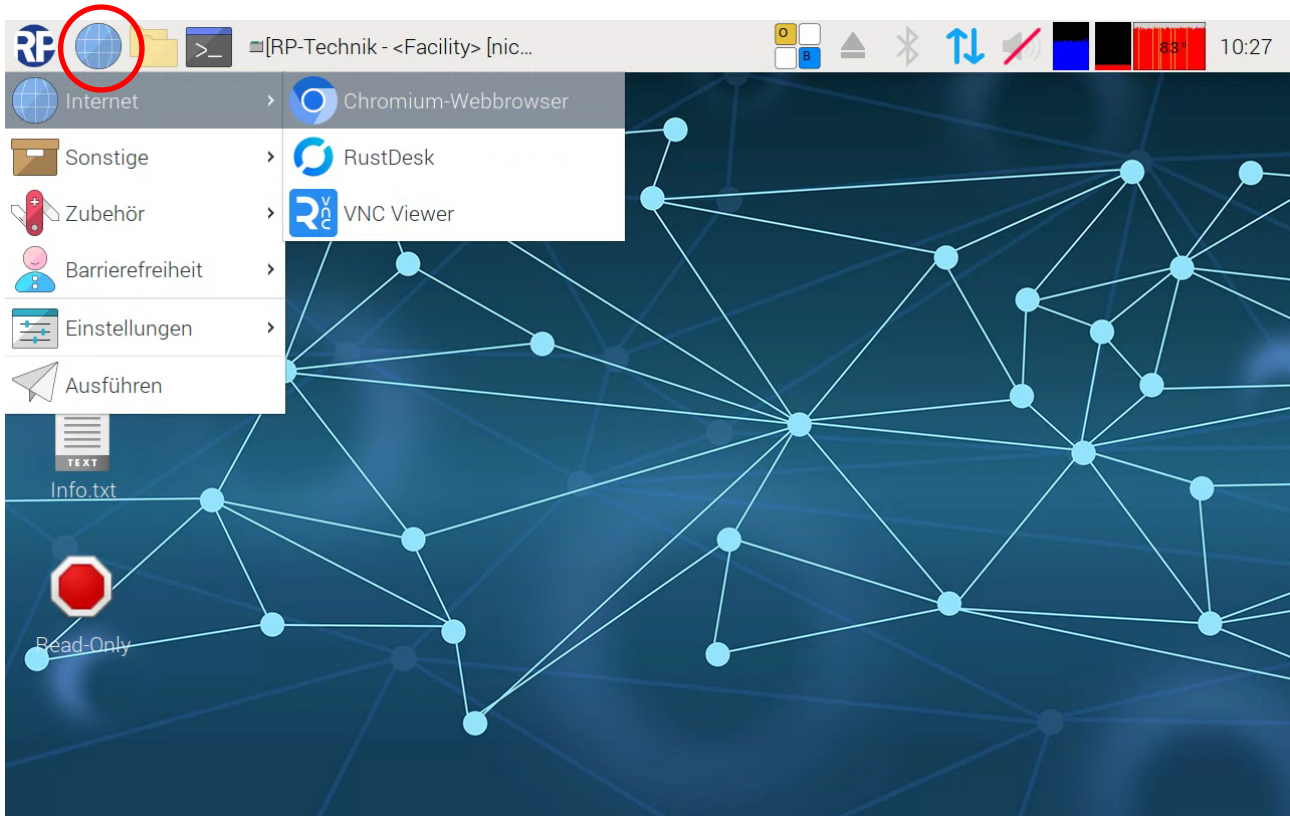
20 Texteditor

Auf der Wireless Professional WLZent ist ein Texteditor installiert. Mit diesem Texteditor können Wireless Professional Log's als Klartext abgespeichert werden.

20.1 Texteditor starten

Der Texteditor kann über „Startmenü->Zubehör->Texteditor“ gestartet werden.



Abbildung 81 Texteditor starten

20.2 Text einfügen

Um einen Text aus der Zwischenablage in den Editor einzufügen werden, auf der sich mit öffnenden Bildschirmstatur, die Schaltflächen „Strg“ und „v“ nacheinander angetippt. Nach dem Antippen von „Strg“ wird die Schaltfläche grau hinterlegt. Alternativ kann über die Menüleiste Bearbeiten->Einfügen ausgewählt werden.

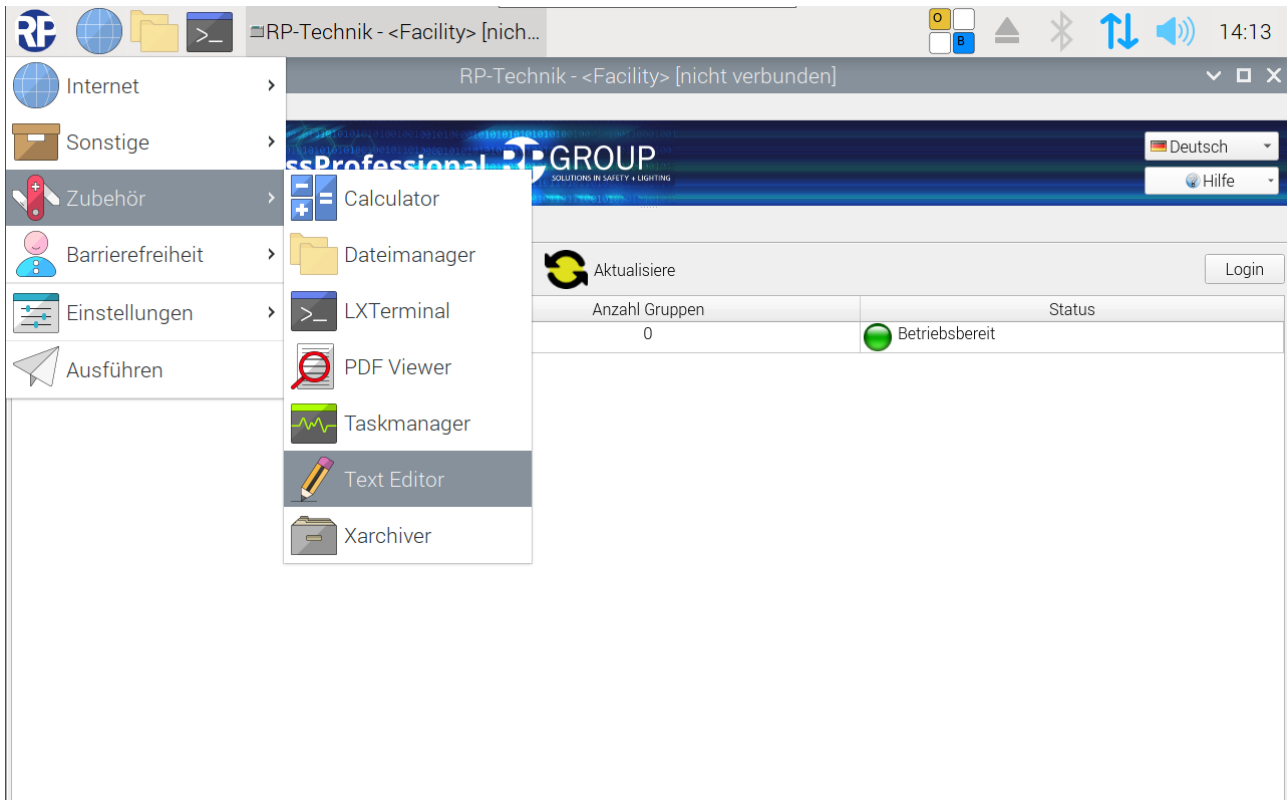

Abbildung 82 Texteditor



Abbildung 83 Texteditor Bearbeiten Menü

20.3 Datei speichern

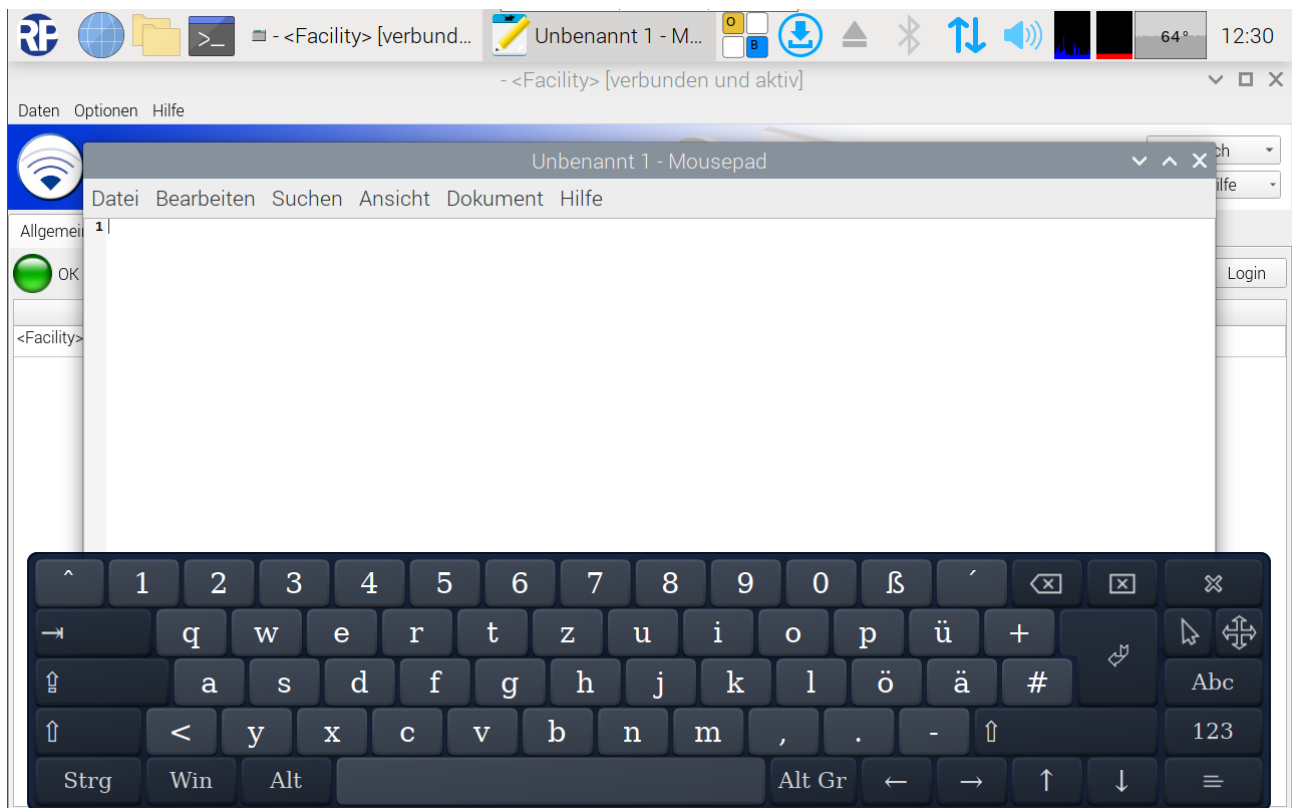
Um das Dokument zu speichern, wird über die Menüleiste Datei->Speichern unter ausgewählt.

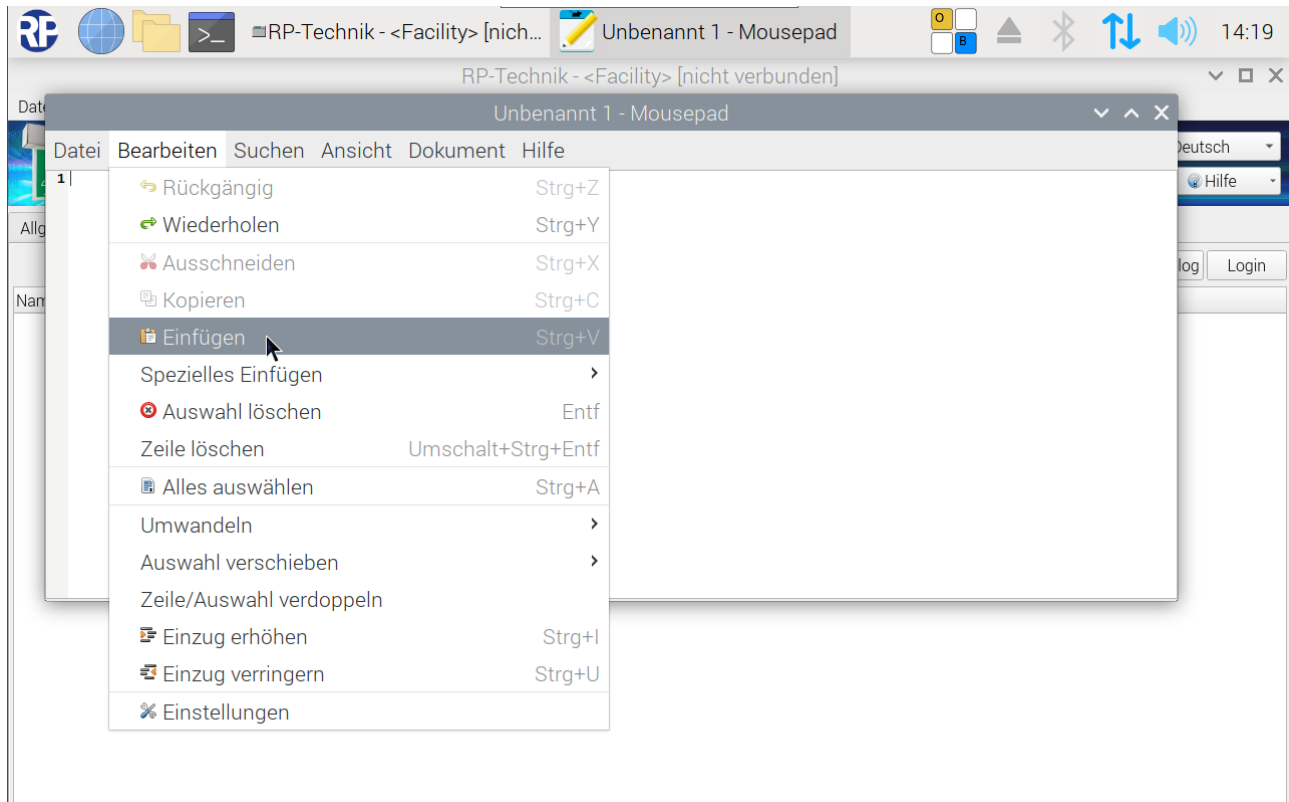

Abbildung 84 Texteditor Datei speichern

Im Anschluss öffnet sich ein weiteres Fenster über welches der Speicherort ausgewählt und ein Dateiname vergeben wird.

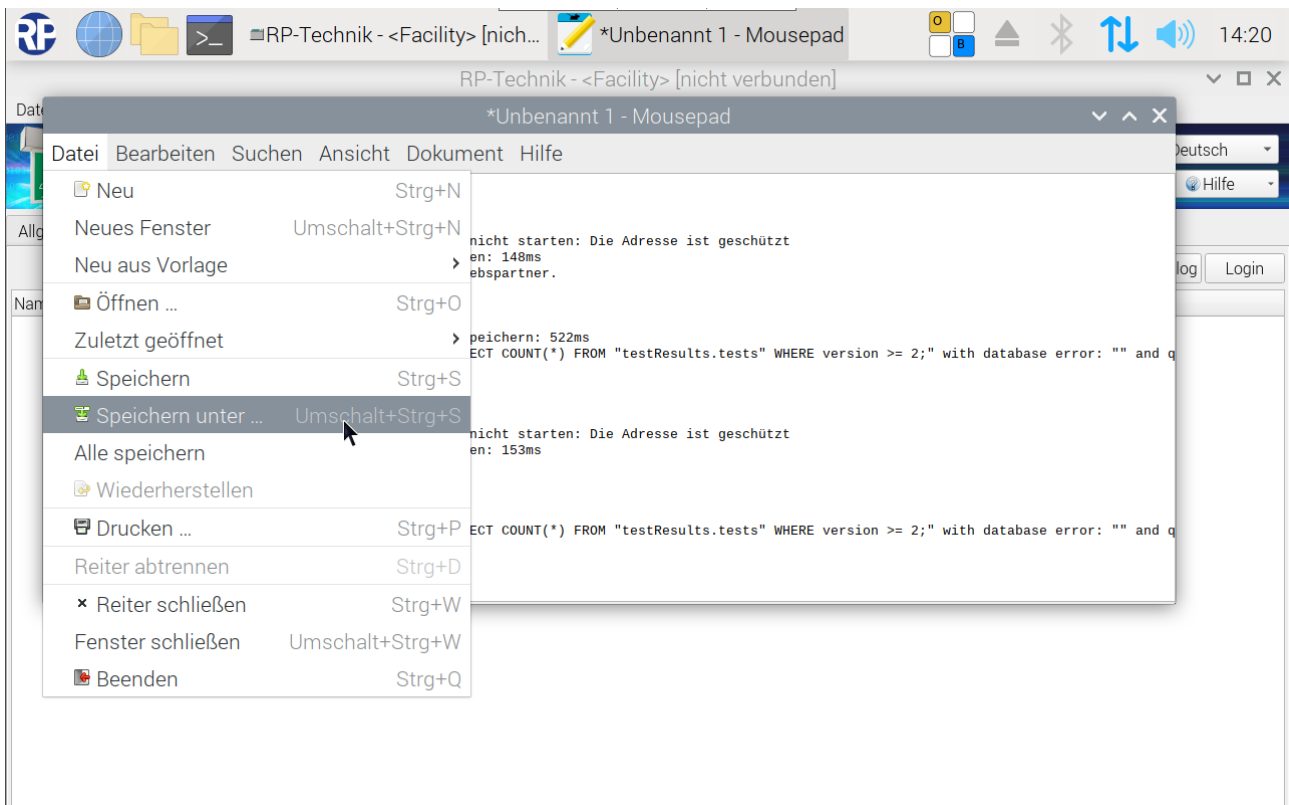

Abbildung 85 Texteditor Speichern Dialog

Hinweis: Klartext Logfiles sollten nicht im Dateisystem der WLZent gespeichert werden. Bei einem Neustart gehen diese Dateien verloren.

20.4 Programm beenden

Um das Programm zu beenden, wird über die Menüleiste Datei->Beenden ausgewählt (siehe Abbildung 84 Texteditor Datei speichern).

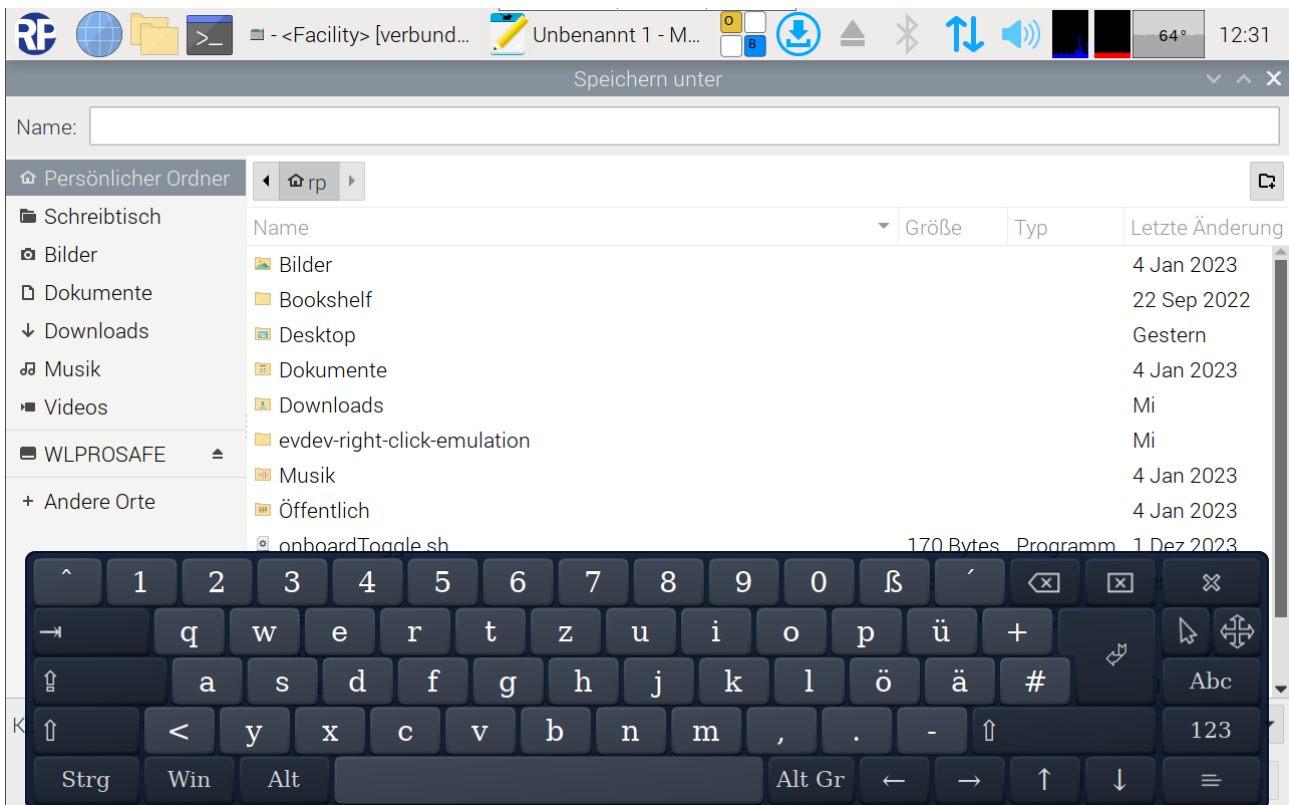
Sollte das Textdokument noch nicht abgespeichert sein, fragt das Programm nach, ob das Dokument gespeichert werden soll oder nicht.

21 Firewall

Die Wireless Professional WLZent verfügt über eine Firewall, welche Ein- und Ausgehende Verbindungen zum Gerät blockieren, sofern diese für den Betrieb nicht notwendig sind. Veränderungen an der Firewall Konfiguration werden nicht empfohlen und erfolgen auf eigenes Risiko.

Hinweis: Vor dem Ändern der Firewall Einstellungen, sollte ein Manuelles Backup (siehe 23.2 Manuelles Backup), da die Wireless Pro Datenbank andernfalls nicht auf den Backup Stick übertragen werden und es zu Datenverlust kommen kann.

Hinweis: Über das Touchdisplay der WLZent lassen sich Dropdown Menüs nur bedingt auswählen, daher wird empfohlen die Pfeiltasten der Bildschirmtastatur zu verwenden, um eine Auswahl in einem Dropdown Menü zu treffen.

Der Zugriff auf die Firewall Konfiguration ist über das WLX Settings Tool möglich.

22 Betriebssystem- und Wireless Professional Updates

Die Wireless Professional WLZent führt zyklisch eine Prüfung auf Aktualisierungen des Betriebssystems und der Wireless Professional Software durch. Für diese Überprüfung benötigt die WLZent eine Internetverbindung. Die WLZent sucht einmal wöchentlich (sonntags, 0:00 Uhr) automatisch nach Updates, lädt diese selbstständig herunter und installiert sie.

Dieser Update-Prozess erfordert kein manuelles Eingreifen. Es ist jedoch möglich, die Suche und das Installieren von Updates unabhängig vom oben beschriebenen Wochenrhythmus zu einem beliebigen Zeitpunkt manuell zu starten. Hierzu ist im Startmenü der Befehl „Nach Updates suchen“ anzuklicken.

Hinweis: Ggf. ist die Freigabe des Updateservers in der Firewall durch Ihren IT-Administrator notwendig.

Wichtig: Das Betriebssystem selbst zeigt von Zeit zu Zeit durch ein Icon in der Leiste am oberen Bildschirmrand an, dass eine Aktualisierung verfügbar ist, und erlaubt deren Installation durch Klick auf das Icon (siehe Bild unten). Technische Gründe führen jedoch dazu, dass eine so installierte Aktualisierung bei einem Systemneustart verlorengeht. **Daher ist eine Aktualisierung grundsätzlich NICHT über das Icon, sondern NUR durch den Befehl „Nach Updates suchen“ im Startmenü auszuführen.**

Hinweis: Es kann vorkommen, dass einzelne Betriebssystem-Aktualisierungen nicht installiert werden. In diesem Fall bleibt das Aktualisierungs-Icon stehen bzw. erscheint erneut. Dies ist keine Fehlfunktion, sondern beabsichtigtes Verhalten. In einem solchen Fall ist das Aktualisierungs-Icon zu ignorieren.



Abbildung 86 WLZent Taskleiste: Update Verfügbar

Hinweis: Ein Offline-Update des Betriebssystems ist nicht vorgesehen, ebenso das Nachinstallieren von Software z.B. per USB-Stick am Gerät.

23 Datenbackup der Wireless Professional WLZent

23.1 Automatisches Backup

Die Wireless Professional WLZent kopiert relevante Daten alle 4 Stunden vom Hauptspeicher auf den in der WLZent verbauten Backup USB-Stick. Somit wird ein Datenbackup auf einem externen Speichermedium vorgehalten.

Achtung: Der Backup USB-Stick darf im laufendem Betrieb nicht entfernt werden, sonst droht Datenverlust.

Hinweis: Der Backup USB-Stick und das Gerät bilden eine Einheit. Der Backup USB-Stick kann nicht gegen einen anderen USB-Stick getauscht oder ersetzt werden. Bei Verlust des Backup USB-Sticks muss dieser als Ersatzteil nachbestellt werden.

23.2 Manuelles Backup

Ein Manuelles Backup bedeutet, dass das Kopieren der relevanten Daten vom Hauptspeicher auf den in der WLZent verbauten Backup USB Stick durch den Anwender ausgelöst wird.

Der Anwender kann das Kopieren auslösen, indem ein Neustart der WLZent durchgeführt wird (siehe **Fehler! Verweisquelle konnte nicht gefunden werden. Fehler! Verweisquelle konnte nicht gefunden werden.**). Alternative kann das Kopieren z.B. während der Inbetriebnahme ausgelöst werden, wenn der Menüpunkt „Startmenü->Sonstige->WLPro Sofort-Backup“ ausgewählt wird.



Abbildung 87 WLZent Startmenü: Sofort-Backup

Nachdem der Menüpunkt ausgewählt wurde öffnet sich das „WLPro instant backup“ Fenster.

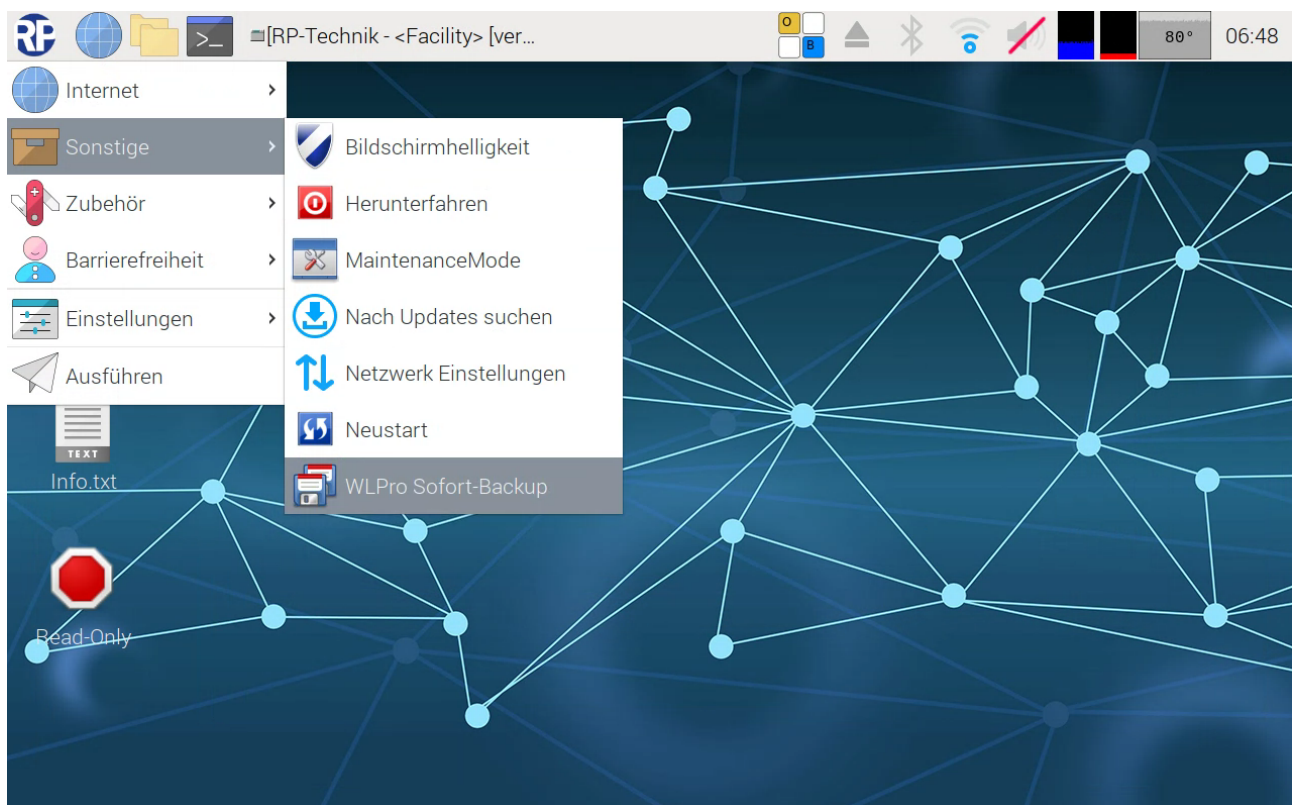

Abbildung 88 WLPro Inmstant backup Fenster

Durch das Antippen der Schaltfläche „ok“ wird das Backupprozess gestartet. Sobald das Backup abgeschlossen ist, zeigt das „WLPro instant backup“ Fenster den Text „Backup done“ an. Über die Schaltfläche „Exit“ wird das Fenster geschlossen.

Seite 86/102

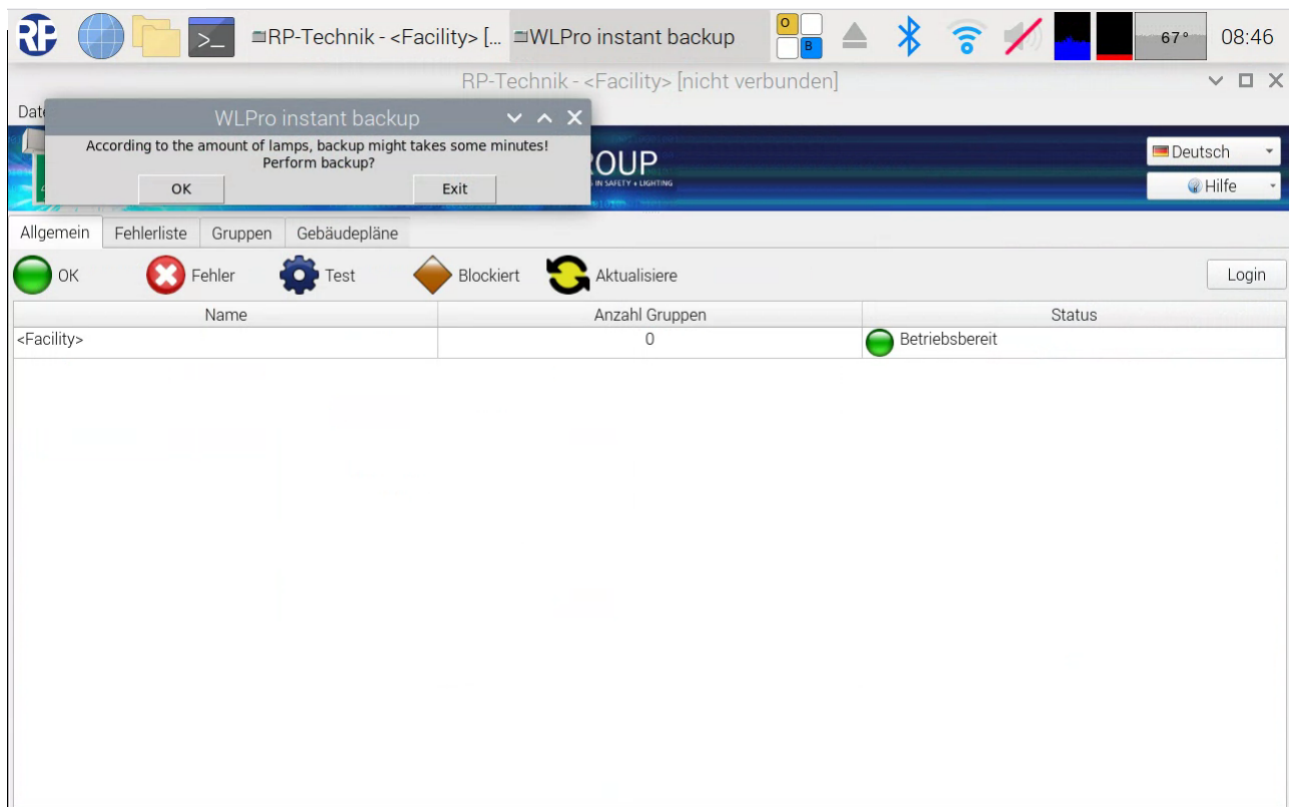

Abbildung 89 WLPro Inmstant backup erfolgreich

23.3 BackUp Files auf ein anderes Medium kopieren

Ein manuelles Kopieren der Wireless Professional Daten ist nur von dem an der WLZent verbauten Backup USB-Stick möglich.

23.3.1 Backup USB-Stick an PC anschließen

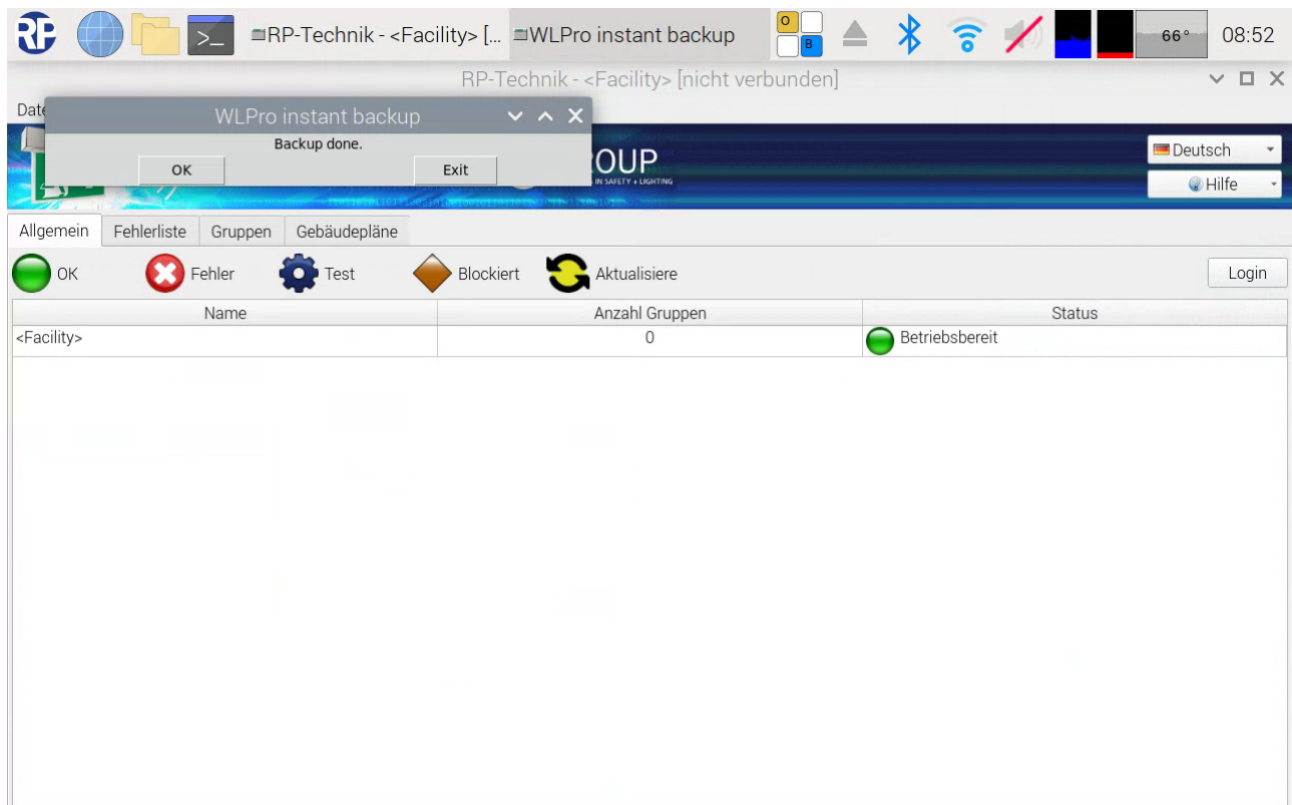
Um die Daten vom Backup USB-Stick zu kopieren, wird zuerst die WLZent heruntergefahren. Nachdem das Gerät heruntergefahren und von der Spannungsversorgung getrennt worden ist, kann der Backup USB-Stick entfernt werden.

Achtung: Der Backup USB-Stick darf im laufendem Betrieb nicht entfernt werden, sonst droht Datenverlust.

Der Backup USB-Stick kann von einem Computer gelesen werden. Der Backup USB-Stick wird als „WLPROSAFE“ als Laufwerk am Computer angezeigt.



Abbildung 90 Backup USB-Stick an einem Windows Gerät

Das Laufwerk enthält eine Ordner-Struktur, in der die Daten der WLZent abgelegt sind. Mit dem Kopieren des Ordners „backup“ werden alle Daten der Wireless Professional Software kopiert und können als Sicherung abgelegt werden.

Nach dem Kopieren ist der Backup USB-Stick wieder in den Steckplatz der WLZent einzustecken, aus dem dieser entfernt worden ist.

Die WLZent ist wieder mit der Versorgungsspannung zu verbinden. Die WLZent wird wie gewohnt gebootet und führt die Wireless Professional Software zur Notlichtüberwachung aus.

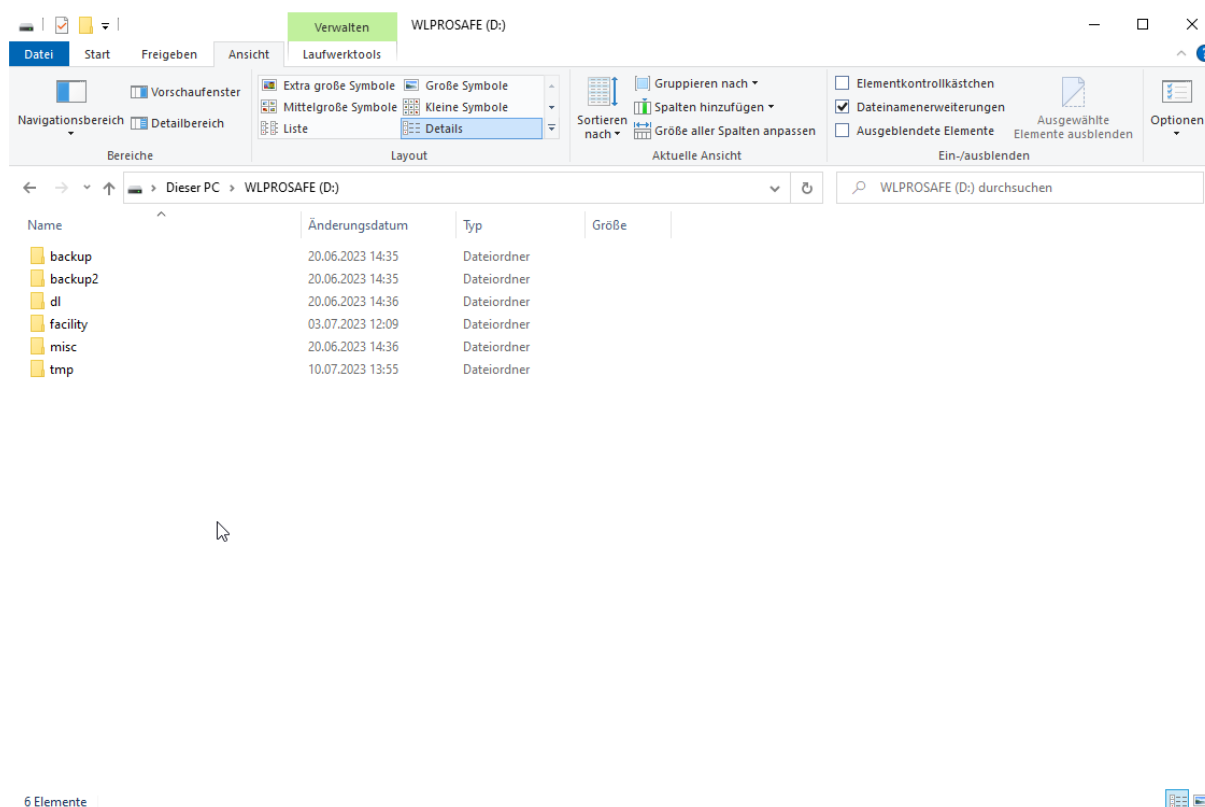
Seite 88/102

23.3.2 Daten vom Backup USB-Stick an der WLZent kopieren

Bevor der USB-Stick an die WLZent angeschlossen wird, ist die Wireless Professional Software zu minimieren, sodass der Desktop sichtbar ist.



Abbildung 91 WLZent3 Desktop

Über die Desktop Verknüpfung des Backup USB-Stick, welche mit „WLPROSAFE“ bezeichnet ist, wird der Date Explorer durch antippen der Verknüpfung geöffnet.

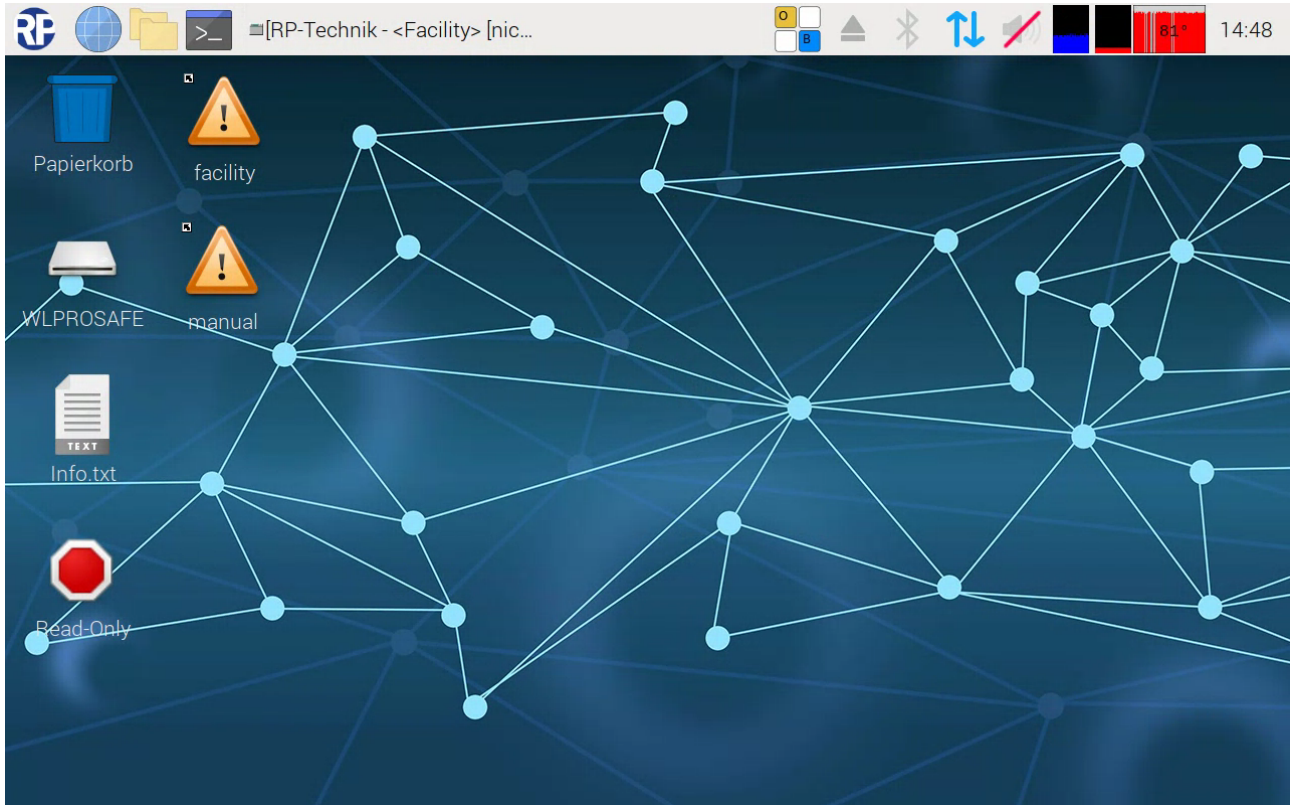

Abbildung 92 Dateexplorer mit Backup USB-Stick

Nun wird der USB-Stick an der WLZent angesteckt. Nachdem das Linux Betriebssystem den USB-Stick als Laufwerk erkennt, hat wird das „Wechseldatenträger“ Fenster angezeigt.

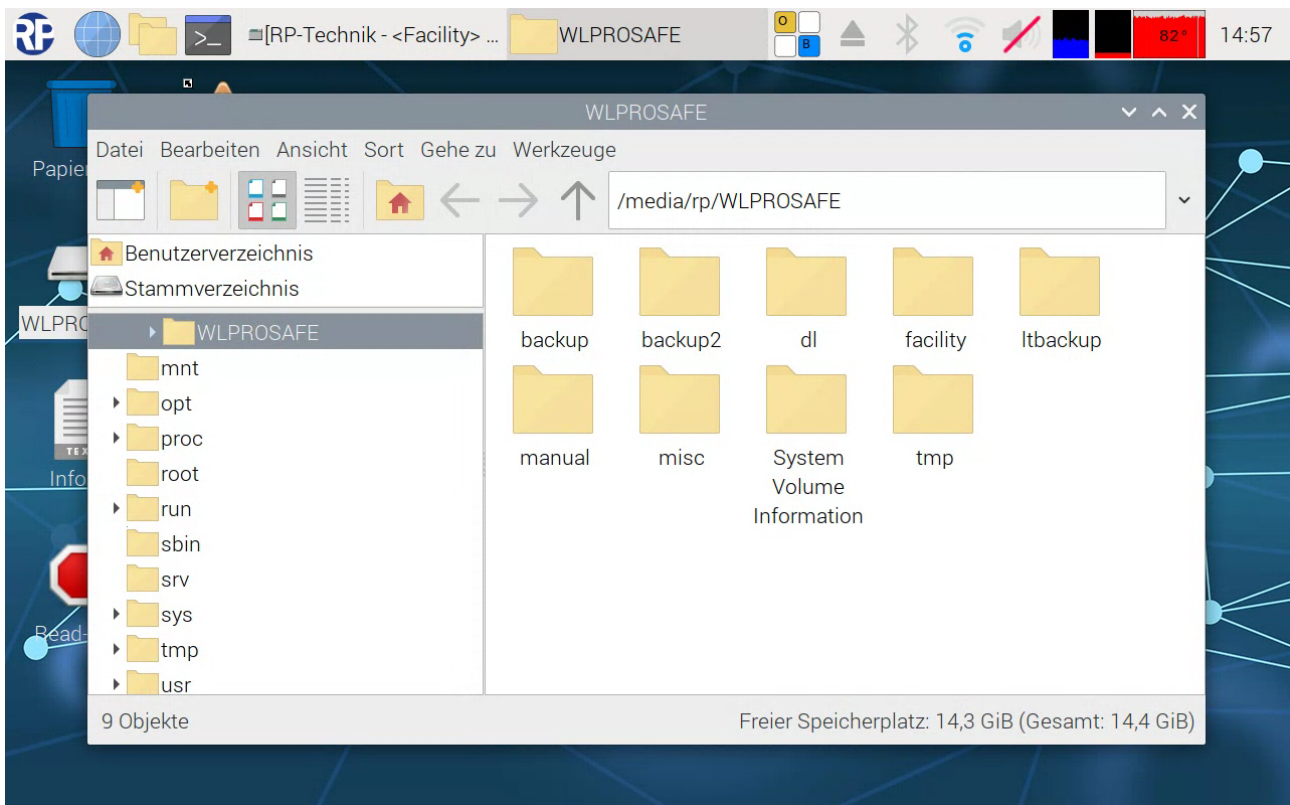

Abbildung 93 WLZent USB Laufwerk erkannt

Durch Antippen der Schaltfläche „ok“ wird ein zweiter Datei Explorer geöffnet, welches den Inhalt des USB-Stick anzeigt.

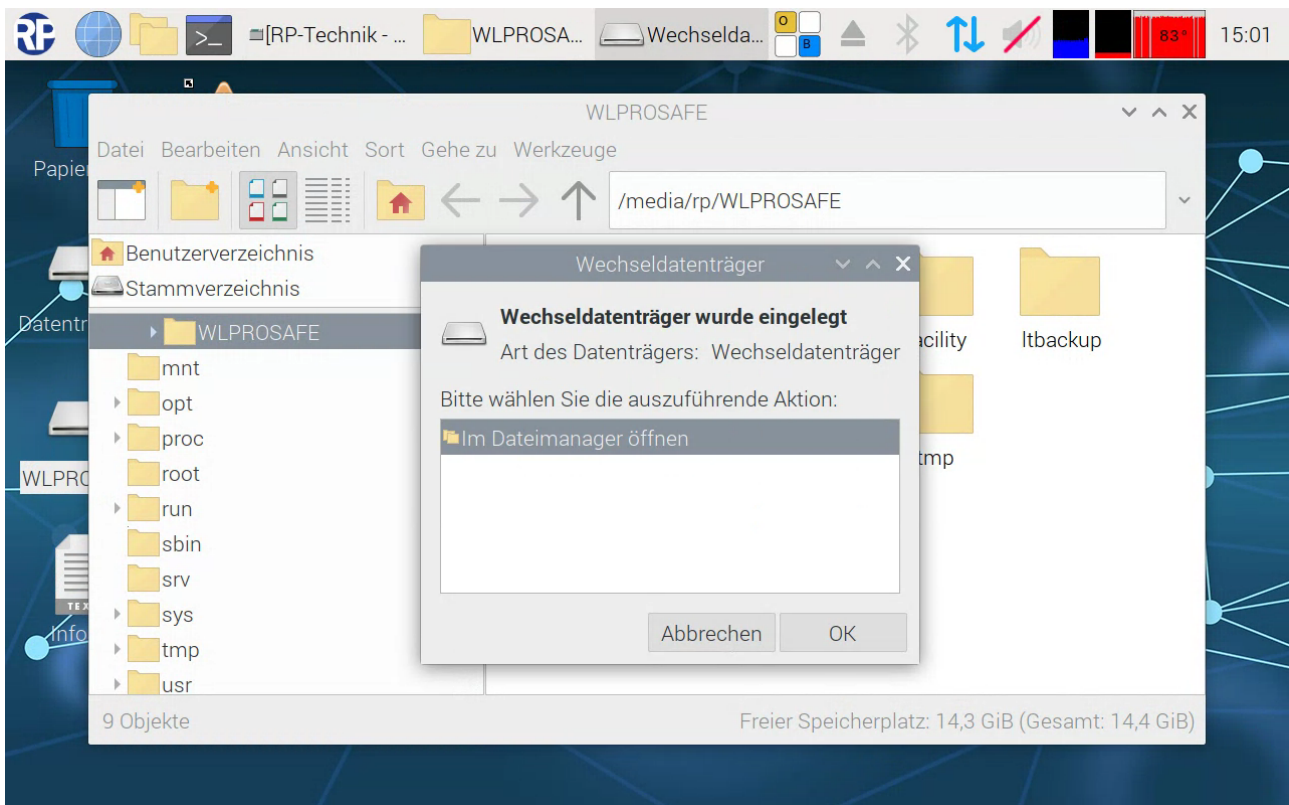

Abbildung 94 WLZent Datei Explorer mit leerem USB-Stick

In diesem Beispiel ist der angesteckte USB-Stick leer. Die beiden Explorer Fenster sind nun ein rechts und links zu verschieben.

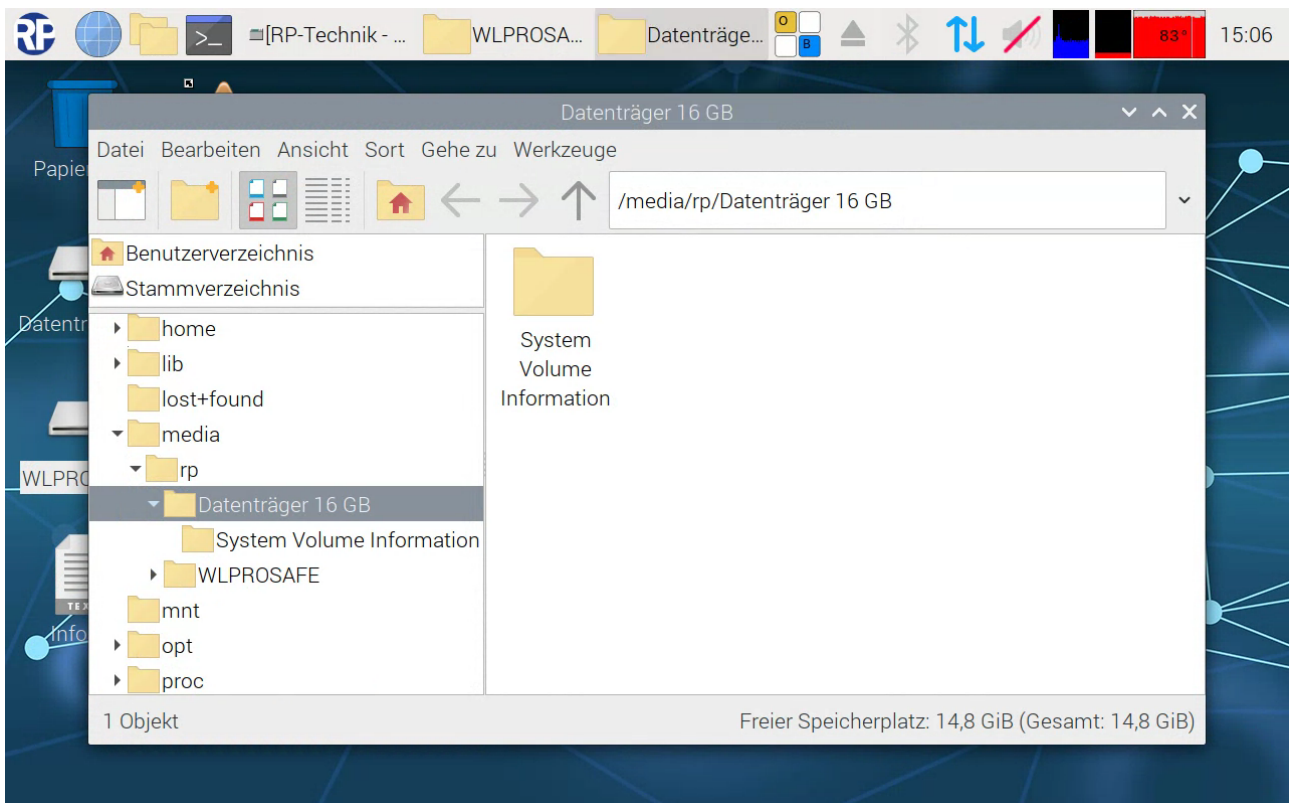

Abbildung 95 Dateexplorer Fenster von 2 Laufwerken zueinander verschoben

Der Ordner „backup“ ist nun vom Datei Explorer Fenster des Backup USB-Stick durch Drag&Drop in das Fenster des angesteckten USB-Sticks zu schieben

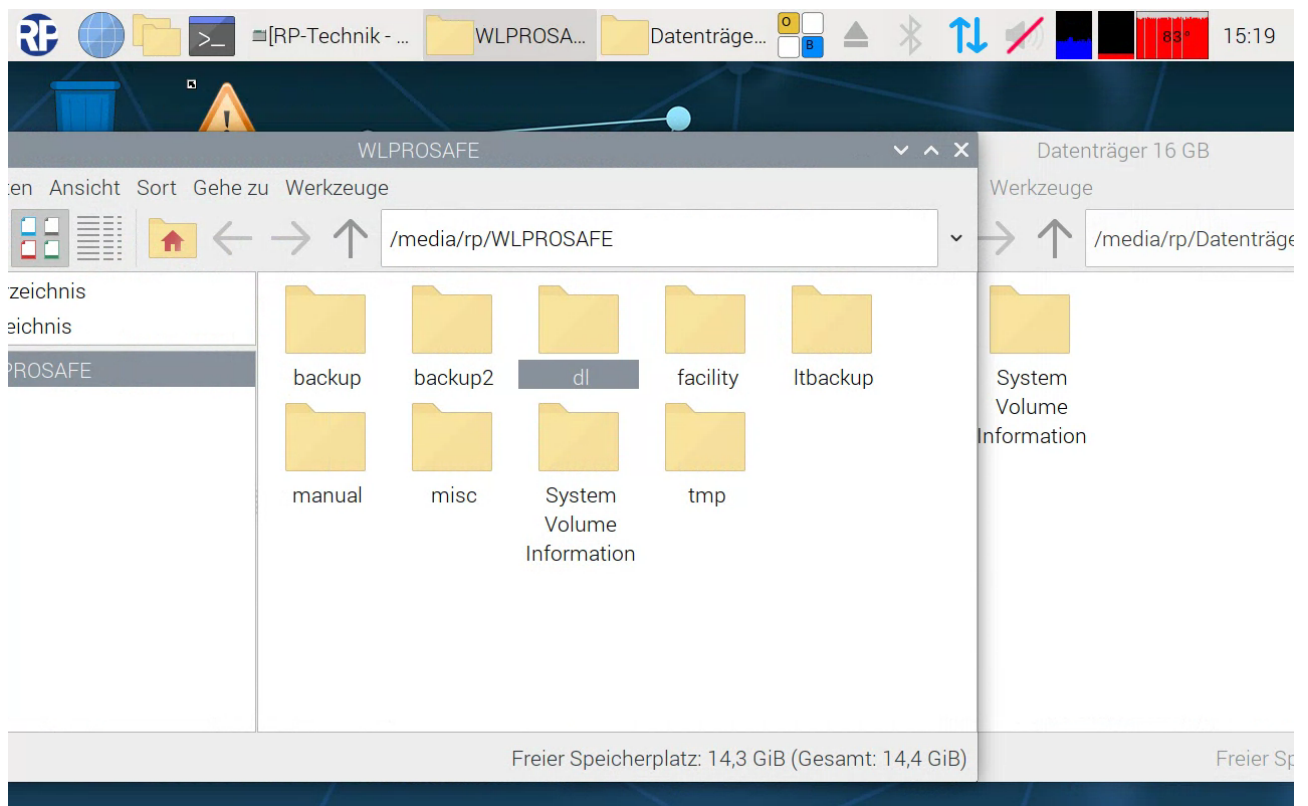

Abbildung 96 Drag&Drop des Ordners backup

und dort loszulassen. Durch das Loslassen des Ordners wird der Kopiervorgang gestartet.

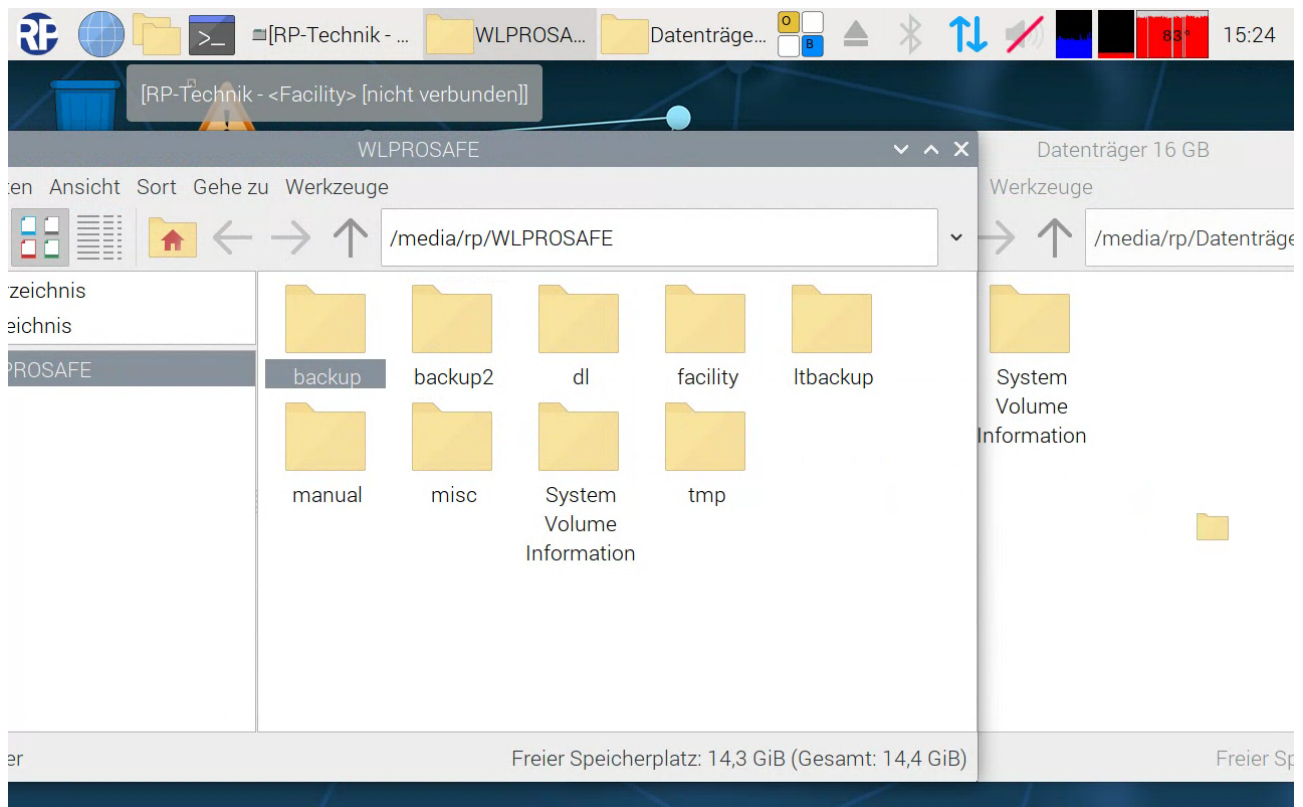

Abbildung 97 Kopiervorgang des Ordners backup auf den angesteckten USB-Stick

Nachdem der Kopiervorgang abgeschlossen ist, muss der angesteckte USB-Stick vom System entfernt werden. Siehe 6.3.1 Auswerfen über Taskleiste Symbol.

Das Dateieexplorer Fenster des „WLPROSAFE“ kann geschlossen werden.

Hinweis: Vor dem Kopieren des „backup“ Orders vom Backup USB-Stick sollte in der Wireless Professional Software die Schaltfläche „Anlage Speichern“ benutzt werden. Ebenso sollte ein Sofort-Backup (siehe 23.2 Manuelles Backup) durchzuführen, damit der aktuelle Datensatz in den „backup“ Ordner abgelegt wird. Ab der Wireless Professional Version 3.0 ist das Durchführen des Sofort-Backup nicht mehr notwendig.

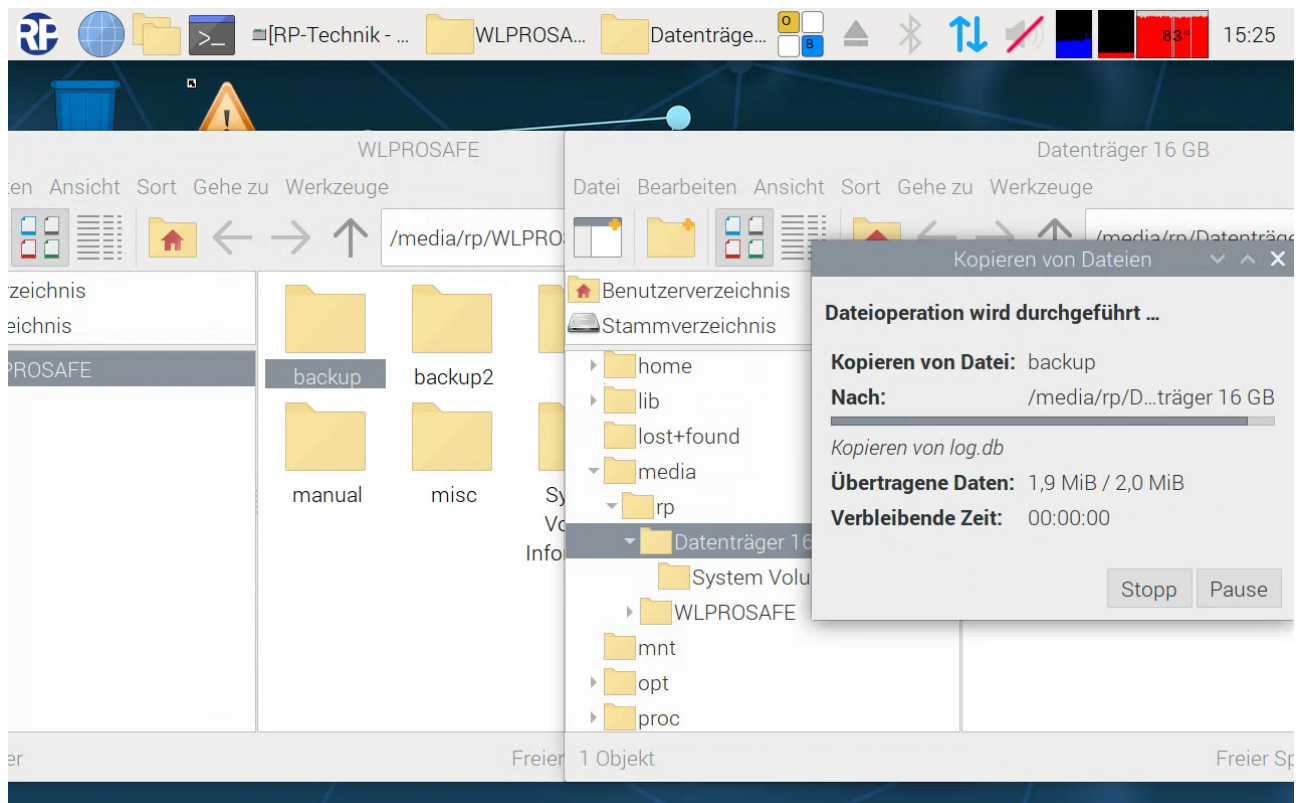
23.4 Backup Daten zurückspielen

Das Rückspielen von Backups sollte nur von einer ausreichend Qualifizierten und berechtigten Person vorgenommen werden.

Zum Rückspielen zuvor erstellten BackUp Files dürfen nur Daten welche von der WLZent erstellt worden sind verwendet werden. Bei Backups von anderen Geräten wie z.B. WLTouch sind die Importscripte welche in Abschnitt 18 Systeme auf die WLZent umziehen beschrieben werden zu verwenden.

Damit die BackUp Files zurück gespielt werden können muss in den Maintenance Mode gewechselt werden. Siehe Abschnitt 8.1 Maintenance Mode starten

Nachdem das Gerät im Maintenance Mode hochgefahren ist, wird die Verknüpfung „WLPROSAFE“ angetippt, um den Dateieexplorer zu öffnen und den Inhalt des Backup USB-Stick anzuzeigen.



Abbildung 98 Dateieexplorer mit Inhalt von WLPROSAFE

Der Dateieexplorer ist per Drag&Drop etwas nach rechts zu verschieben, damit das kopieren per Drag&Drop vereinfacht wird.

Der USB-Stick mit den Backup Files wird an der USB-Buchse der WLZent angeschlossen. Nachdem dieser erkannt wurde erscheint das „Wechseldatenträger“ Fenster welche mit „ok“ zu bestätigen ist, sodass sich ein zweites Dateieexplorer Fenster öffnet.

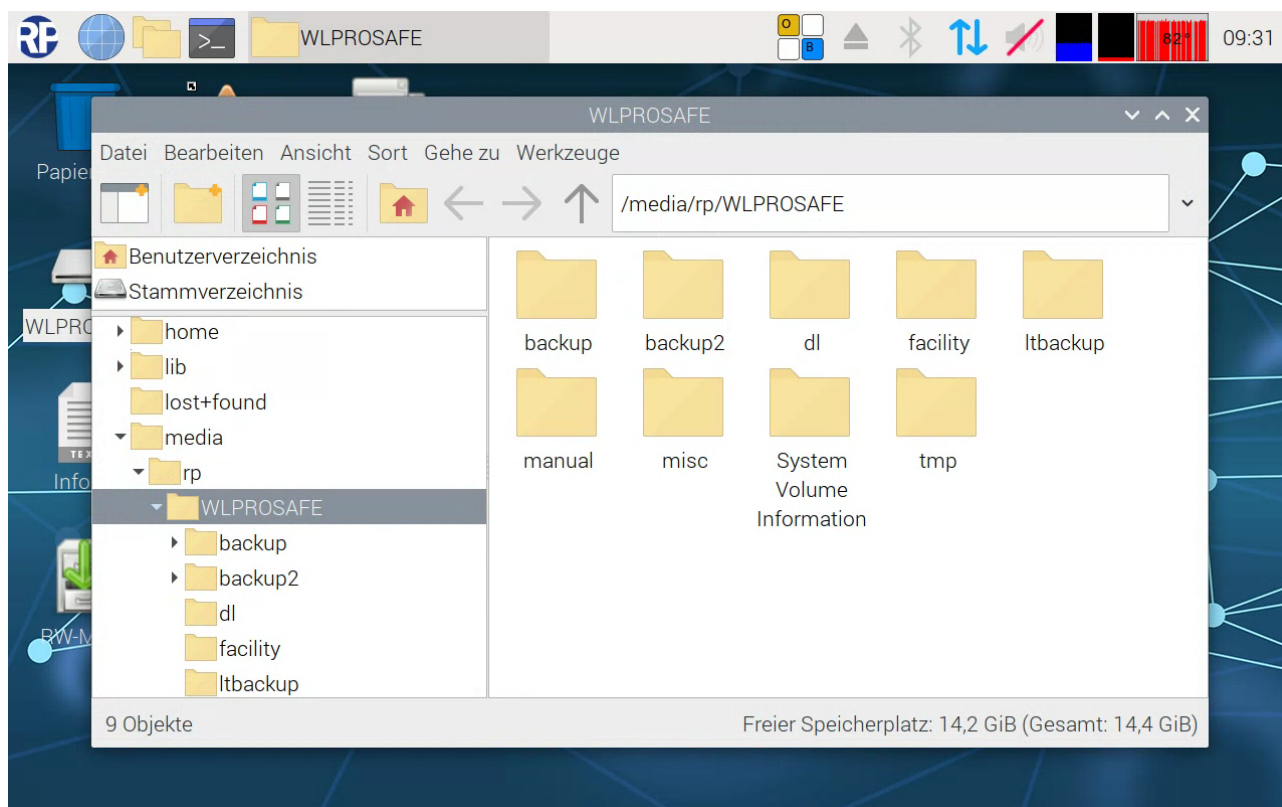

Abbildung 99 Dateexplorer mit USB-Stick welcher Backup Daten enthält

In diesem Beispiel ist nur ein Backup auf dem USB-Stick abgelegt.

Das Dateexplorer Fenster vom USB-Stick mit Backup Files ist etwas nach links zu verschieben, sodass das Dateexplorer Fenster vom BackUp USB-Stick gut sichtbar ist.

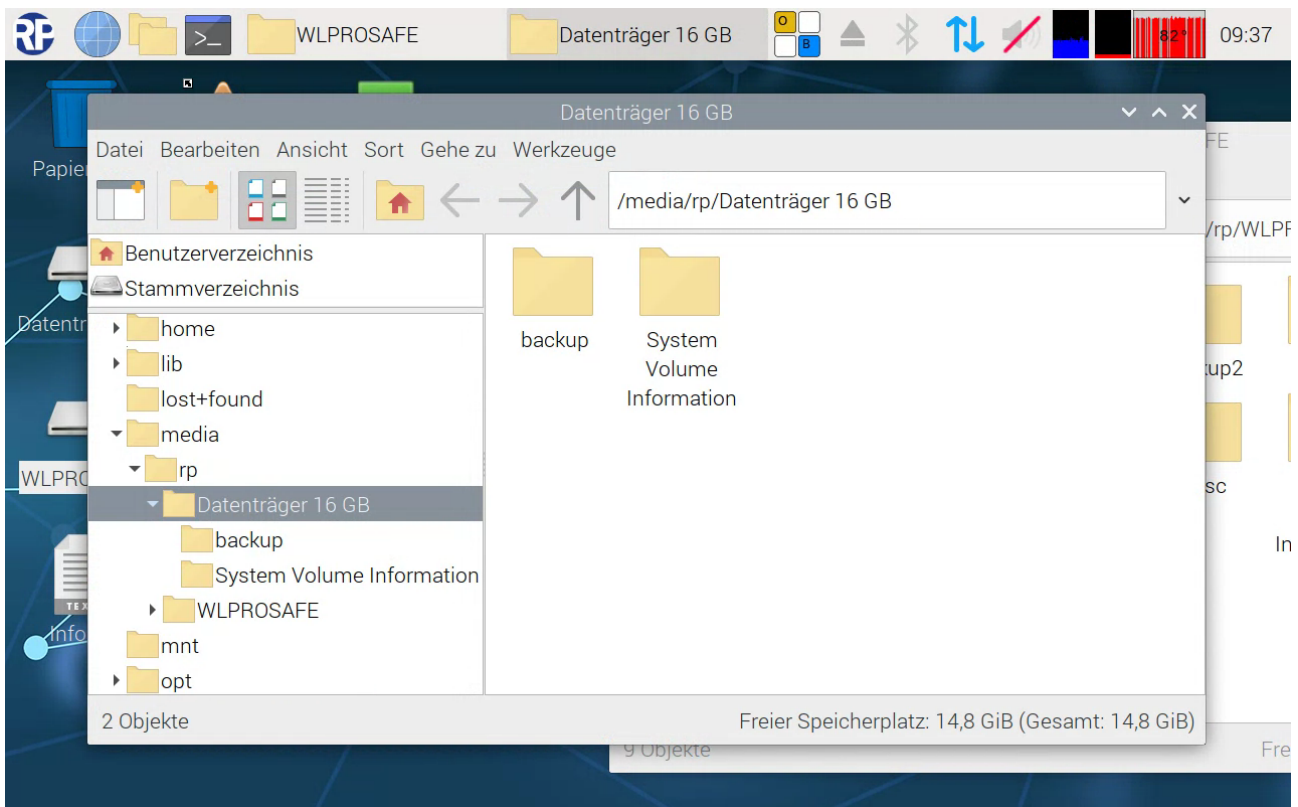

Abbildung 100 zueinander verschobene Dateilexplorer Fenster

Der Ordner „backup“ ist vom links angeordneten Dateilexplorer Fenster per Drag&Drop in das rechts angeordnete Dateilexplorer Fenster zu schieben und dort loszulassen.

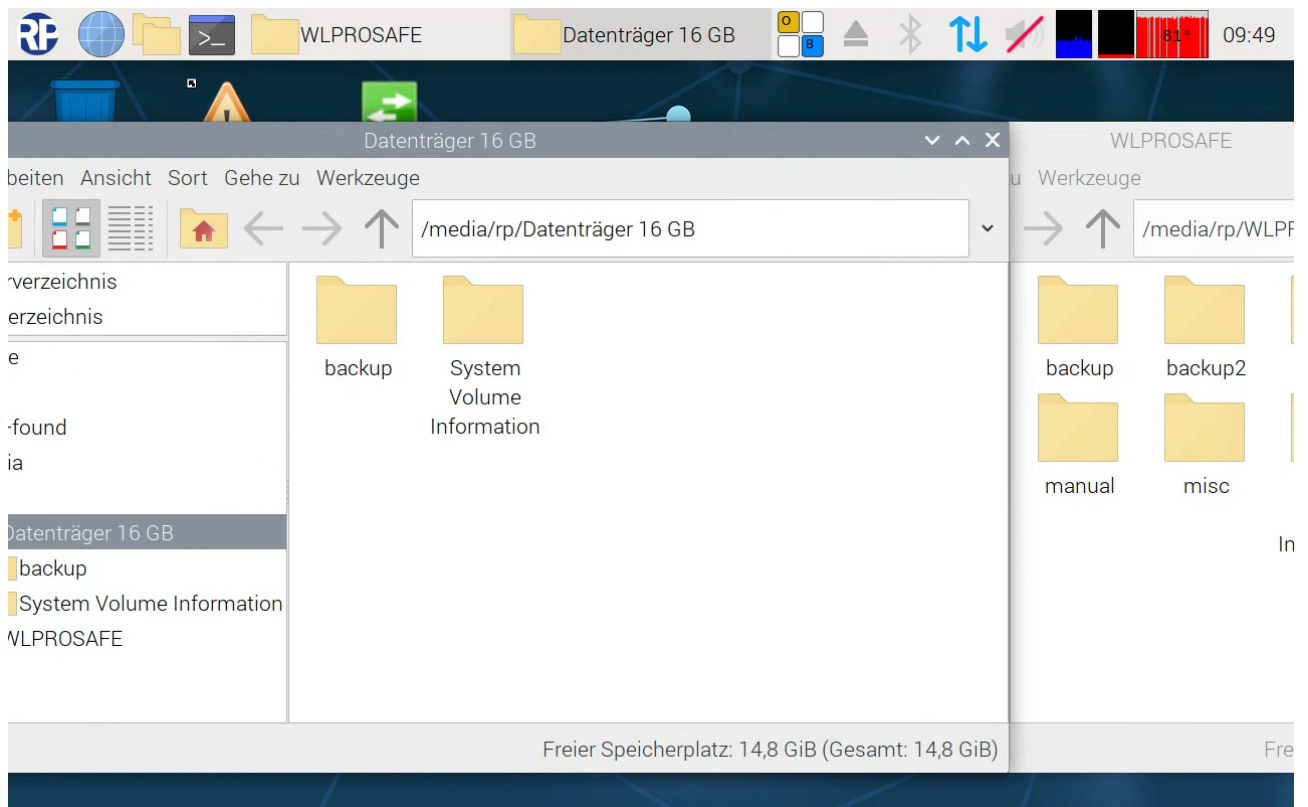

Abbildung 101 Drag&Drop eines Ordners

Nachdem der Ordner losgelassen wurde, erscheint das „Ersetzung bestätigen“ Fenster.

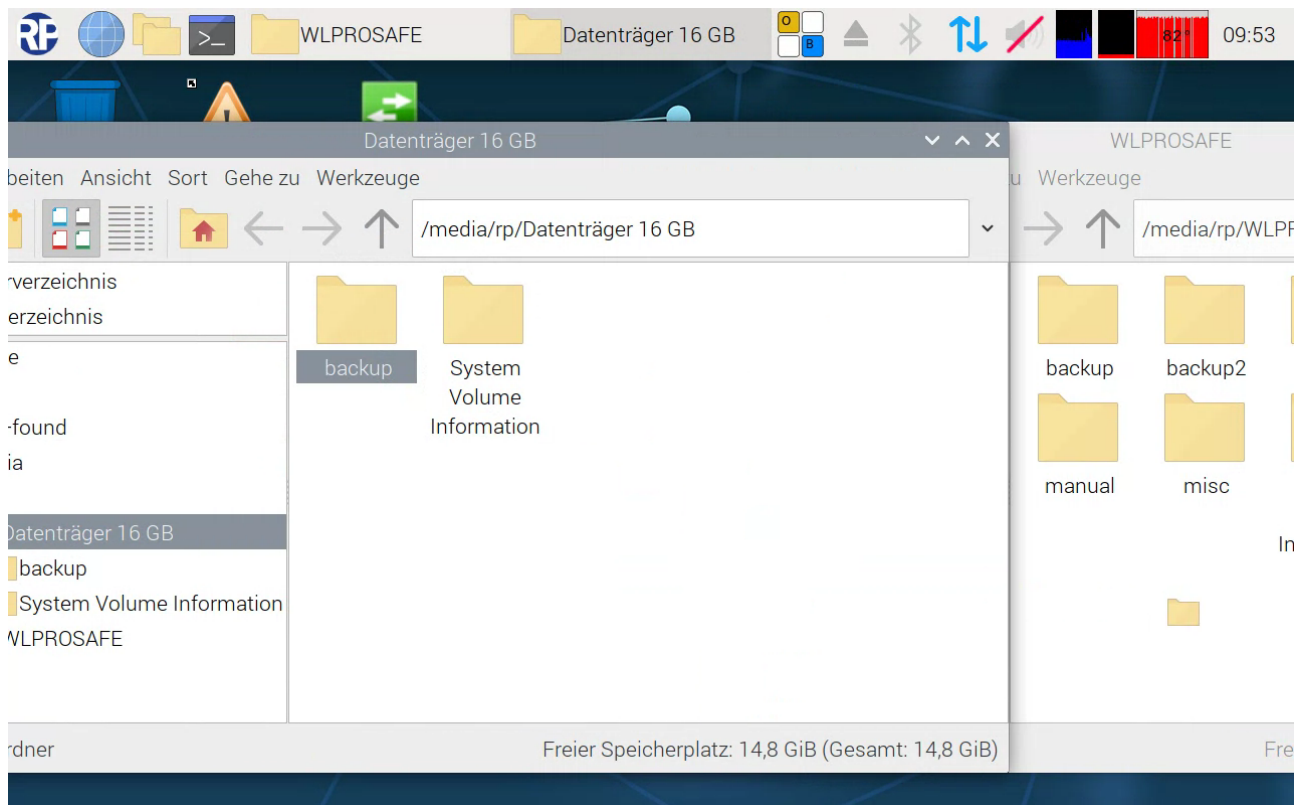

Abbildung 102 Ersetzen bestätigen

Die Checkbox „Auswahl auf alle Dateien anwenden“ zu anzuwählen, indem diese angetippt wird. Danach ist die Schaltfläche „Überschreiben“ anzutippen damit der Kopiervorgang durchgeführt wird.

Der an die WLZent angeschlossene USB-Stick wird nun ausgeworfen wie im Abschnitt 6.3.1 Auswerfen über Taskleisten Symbol beschrieben. Ist das Auswerfen abgeschlossen wird der USB-Stick abgezogen.

Der Maintenance Mode ist wie in Abschnitt 8.2 Maintenance Mode verlassen zu verlassen.

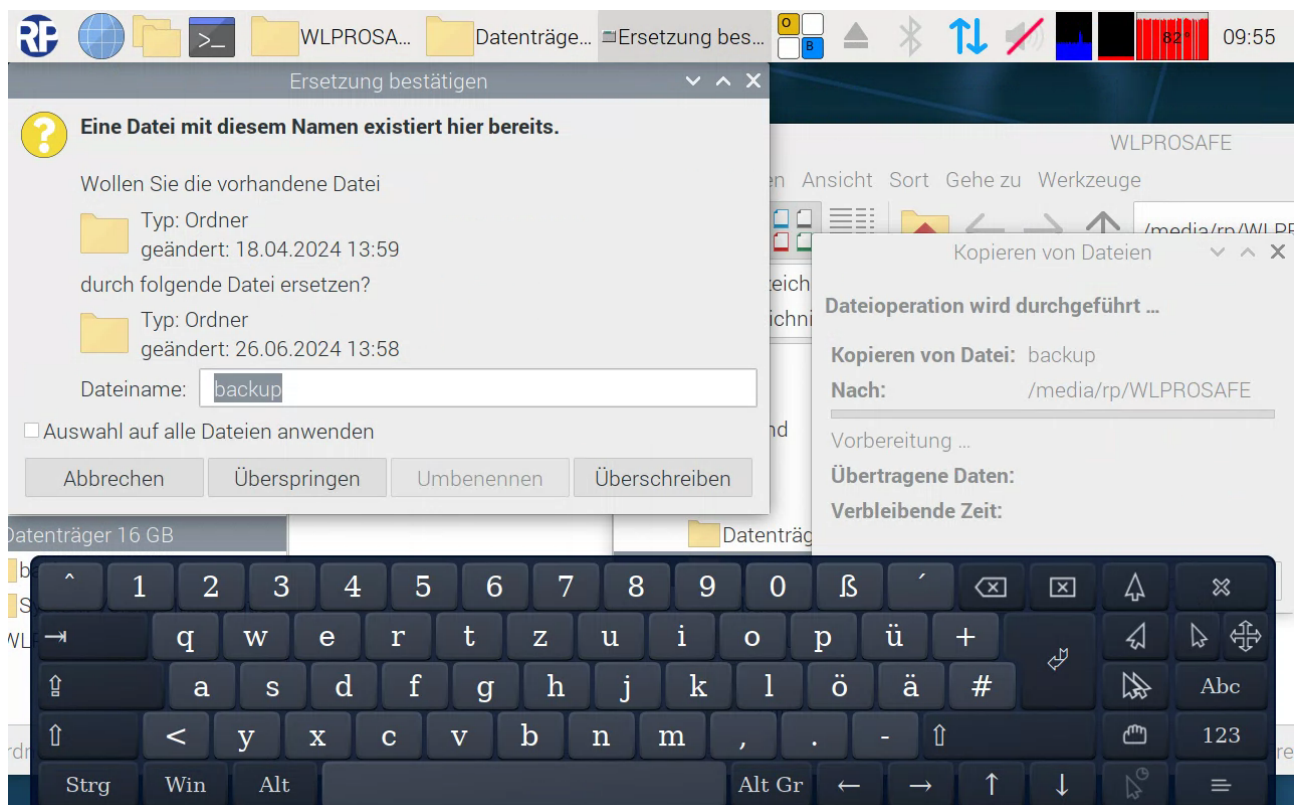
Nachdem die WLZent wieder hochgefahren ist, startet die Wireless Professional Software mit den Daten aus dem grade zurück gespielten Backup.

24 Long Term Backup

Die Wireless Professional WLZent legt regelmäßig eine Sicherungskopie der Nutzdaten und Logfiles in einem speziellen Ordner auf dem Backup USB-Stick ab.

Diese Long-Term-Backups werden automatisch am 1. und am 16. Tag eines jeden Monats erstellt. Im Ordner für die Backups werden max. 24 Sicherungen vorgehalten, was den vergangenen 12 Monaten entspricht. Danach wird das jeweils älteste Backup überschrieben.

Die Sicherungen sind mit dem Datum der Erstellung im Ordnernamen benannt.

Der Pfad auf dem Backup USB-Stick, in welchem die Daten abgelegt werden, lautet: WLPROSAFE/ltbackup

Die Backups können dazu verwendet werden, einen früheren Zustand wiederherzustellen.

25 Sprachfiles nachinstallieren

Die Wireless Professional Software wird mit diversen Sprachen vorinstalliert ausgeliefert.

Zusätzliche oder neuere Sprachdateien für die Wireless Professional Software werden, sobald diese Verfügbar sind, mit dem automatischen Softwareupdate mit eingespielt.

26 FAQ

26.1 Welche Geräte können an die USB-Buchse angeschlossen werden?

Hubs, USB-Speichermedien, sowie externe Eingabegeräte wie Tastatur oder Maus.

26.2 Ist es möglich, zusätzliche Software auf dem Gerät zu installieren?

Die Installation weiterer Software ist möglich, setzt jedoch detaillierte Linux-Kenntnisse voraus. Generell darf nur durch den Hersteller dafür freigegebene Software auf dem Gerät installiert werden.



Warnung: Bei Betrieb von Fremdsoftware oder nicht durch den Hersteller freigegebener Software auf der WLZent erlischt die Garantie. Der Hersteller haftet nicht für Datenverlust oder Schäden durch Fehlfunktion, wenn auf dem System Fremdsoftware oder nicht durch den Hersteller freigegebene Software betrieben wird. Weiterhin erfolgt durch den Hersteller keinerlei Support für die Installation und den Betrieb von Fremdsoftware.

26.3 Werden Softwareupdates automatisch aus dem Internet geladen?

ja.

26.4 Ist ein Backup auf ein Netzlaufwerk möglich?

Ja. Ein manuelles Backup kann auch auf Netzlaufwerken gesichert werden.

26.5 Wieso wird die Wireless Professional Anwendung immer wieder neu gestartet?

Um die kontinuierliche Überwachung der Einzelbatterie Notleuchten sicher zu stellen, muss die Wireless Professional Software durchgängig aktiv sein. Die WLZent3 besitzt einen sogenannten WatchDog-Mechanismus, welcher alle 30 Sekunden überprüft, ob die Wireless Professional Anwendung ausgeführt wird. Ist das nicht der Fall, so wird die Wireless Professional Software wieder gestartet.

27 Revisionshistorie

WirelessControl – Installation und Software-Bedienung		
Datum	Version / Revision	Kommentar / Wichtigste Änderungen gegenüber der Vorversion
01.12.2020	1.0	Erstellung
07.09.2021	1.1	Änderung zusätzliche Kabelzuführung für Störmeldekontakt
15.02.2023	1.2	Wireless Verbindung eingefügt, Texteditor eingefügt
29.01.2024	1.3	Änderung für neues OS
15.08.2024	1.4	WLX Tool aufgenommen
01.10.2024	1.5	Anpassungen für WL Pro 3.0

28 Kontaktinformation

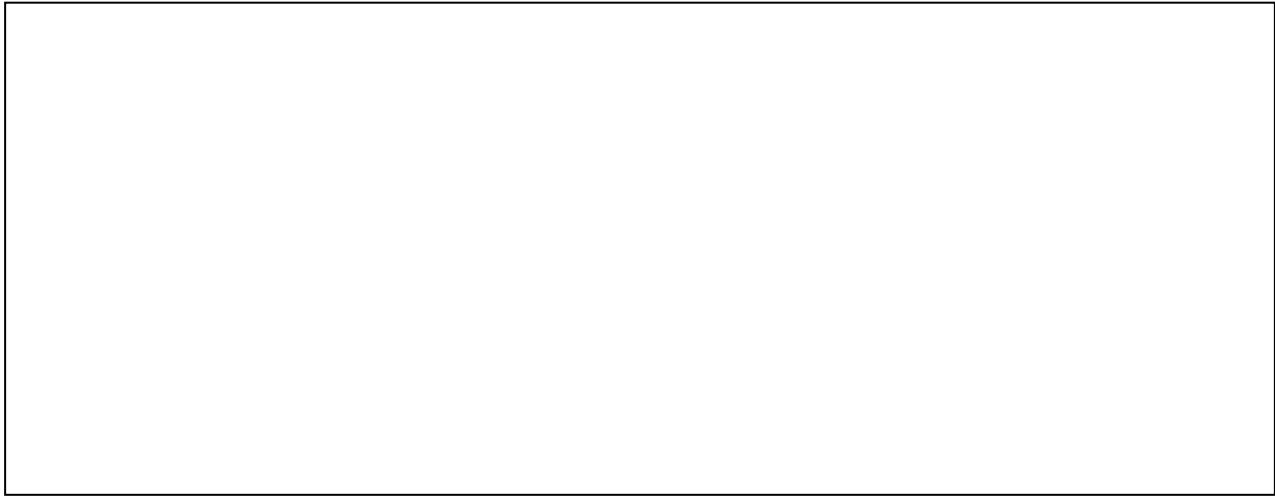

Identifikationsnummer: 071124

Ausgabedatum 07.11.2024

Diese Bedienungsanleitung beschreibt Software Version 3.0

Herausgeber: RP-Technik GmbH

Hermann-Staudinger-Str. 10-16, 63110 Rodgau

Technische und redaktionelle Änderungen vorbehalten